(一) NO.1740 舊曆丁卯年九月廿四日 星期三 THE MAN CHOU PAO 中華民國十六年十月十九日 (日刊) (大正十一年七月廿四日第三種郵便物認可)

滿洲報

昭和二年十月十九日

(本報價目)每份現大洋五分每月現大洋一圓每三個月現大洋二圓九角每六個月現大洋五圓六角全年現大洋十一圓(廣告刊資)一行十四字起碼刊資一日每行現大洋一圓特別及長期者另議

發行所 中日合辦 滿洲報社 大連市山縣通一四二番地 電話(編輯部)(長)七五一三番 (經理部)四〇三四番 振替貯金口座(大連)三七三番

論說

奉晉戰事之將來(實)

奉晉開火、業已有日、其初雖晉軍於京綏線方面、以迅雷不及掩耳之手段、取得張垣以北之地盤、爾後並無多大發展、甚且有張垣被奉軍奪回之說、謂晉軍死傷鉅萬、力不能支、已退往晉境、奉軍猶在出擊中、至於京漢線方面、晉軍據石家莊、出入於正定新樂之間、最後石家莊亦曾有被奉軍佔領之消息、固皆不免含有宣傳作用、確否恐未敢必也、夫奉軍衝鋒陷陣、久經大敵、而且勇敢善戰、槍砲精利、抗晉自屬易事、但晉軍亦非弱者、作戰經驗、固不如奉、而其十六年以來、養精蓄銳、實力充足、亦不可輕視、察省之始、即能攫去察哈爾等要區、可概見也、近數日內、更佔領琢州、破壞琉璃河鐵橋、又出現於距京咫尺之長辛店門頭溝各地方、以致首都震驚、人心動搖、則晉軍之巧攻妙擊、神出鬼沒、閻錫山用兵得法、指揮有方、豈一般驕兵悍將之祇知蠻戰者所可比擬哉、不過孤軍深入、兵家所忌、遠地晉軍、侵犯近畿、不被撲滅者幾希、且晉軍總數、僅十餘萬、地盤僅有一省、兵力財力、與奉相較、殊覺遜色、其敗績也、所可斷言、然晉軍非不知也、實處於被迫之勢、不得不戰、故不惜孤注一擲、以求僥倖耳、而其深謀遠慮、早有預備、如無必勝之把握、正可對奉虛與委蛇、聲言合作、苟安一時、又豈肯冒險若此、從可知晉奉戰事之將來、勝負誰屬、未可臆測也、雖然、晉軍得勝、佔有京都、已屬不易、而謂一舉而擊潰奉軍、取得奉軍根本地盤之東三省、恐係癡人說夢、最大結果、不過驅逐奉軍於榆關之外而已、至於奉想之事、其能追晉軍於娘子關以內、即是萬幸也、吾對於奉晉戰事、逆料如是、或有未然、姑視將來

大同娘子關 將有主力戰(十八日北京專電)

奉軍勢欲奪取綏遠 並沿正太進攻獲鹿

奉軍佔領張家口後張作相十六日急由戰線回京報告張作霖並請示將來之方針大元帥府協議之結果決乘勝追擊先將綏遠收諸奉派手中今後以大同爲作戰之目標蓋奉派當此次論功行賞時有不少不得不將綏遠收爲地盤之情勢現在晉軍既在大同集中主力則双方近將在後方交主力戰云

奉軍第十五二十九兩軍十六日確實佔領石家莊即沿正太線進擊目下包圍獲鹿攻擊中獲鹿井陘無堅固之防陣奉軍若佔領平山即將在娘子關與晉軍交主力戰以決晉軍最後之運命云

(十八日北京又電)石家莊附近有一部晉軍抵抗由正定開來之奉軍左翼部隊但大勢至今殆已決定俟日內奉軍左翼部隊佔領平山後其左翼部隊亦將由石家莊進軍至正太鐵路之獲鹿

懸賞百萬攻太原(十八日北京專電)

奉張令乘勝一氣進擊

張作霖十七日通告各軍令乘晉軍潰亂之際一氣攻擊至晉佔領太原者懸賞百萬元云

張垣又換五色旗(十八日北京專電)

察哈爾都統高維嶽亦已入城

據張家口訊商震十三日由前線回張垣旋又赴大同方面晉軍於十四日全部撤退奉軍已入張垣該地市民撤去青天白日旗改揭五色旗歡迎奉軍察哈爾都統高維嶽十五日回張垣矣

晉軍死守琢州城(十八日北京專電)

晉軍別働隊死守涿州城奉軍現仍猛攻中城內住民受害頗大

徐源泉軍 占領馬牧集

徐源泉軍十五日佔領馬牧集(十八日濟南專電)

劉鎮華歸直魯

魯軍確占歸德 鹿鍾麟軍退卻

劉鎮華在豫宣言從直魯聯軍協力討赤直魯軍之完全佔領歸德鹿鍾麟軍現正退卻中(十八日北京專電)

閻馮唐必團結 時局不利於張

南方派要人觀測

據潛入京津方面之南方派有力者之觀測張作霖閻錫山之決裂實出意外因此張作霖於政治的軍事的陷於孤立狀態而閻錫山亦可認爲屬於南方派寧鄂兩派勢必受此刺激釀成大同團結之機運閻錫山馮玉祥唐生智亦必聯合共同北伐結局僉有利於南(十八日上海專電)

寧漢又傳妥協中 汪胡之復職問題

汪已允諾專待胡氏同出

復職聲中之(上)汪兆銘(下)胡漢民

南京通信、自寧漢合作、國民政府改組、特別委員會成立、國民黨精神上本已統一、但自蔣介石下野、寧方胡展堂、張靜江、吳稚暉、蔡子民、李石曾、五委員同時去職、復經海內外函電挽留、漢方各領袖、亦一致敦勸復職、而實際上蔣等六人中來寧復職者僅蔡子民一人(張靜江、吳稚暉、李石曾、雖皆一度來寧、但到後即去、蔣已出洋、現尚談不到復職)而胡展堂一至上海、即閉門謝客、對敦勸復職各同志、始終堅拒不納、其意似不願出山之態度、甚爲堅決、特委會成立、汪精衛即由滬赴潯、通電途請中央、引咎辭職、執居牯嶺、不肯來寧、漢方領袖內此隨汪精衛辭職者、亦不少、當此寧漢兩方合作妥洽、而中央負責領袖、反多引咎辭職、表示消極、現在南京方面、軍事政治皆有進步、而領袖中之資格故老、黨績最懋之汪精衛胡展堂二人、仍不肯即出、精神上不免仍形欠缺、軍民大政、亦連帶發生困難、十月一日國府四部長就職後、各領袖密商結果、以爲非請汪胡即行復職、不足以團結一致、進展無礙、乃決定推舉孫哲生、伍梯雲、吳鐵城赴潯、再偕同許汝爲等赴滬、竭誠敦請汪精衛復職、孫哲生、伍梯雲、吳鐵城於三日上午專車赴滬、四日早晨同乘日輪鳳陽丸出發赴潯、南京某領袖五日已接得孫等由潯發來密電兩道、大致謂孫科等已於五日下午安抵潯江、與精衛會晤、傾談甚洽、汪已表示允來寧復職、惟要求與展堂同時復職、展堂如允、汪即偕來等語、第二電到寧已夜、謂汪席經科等再三勸駕、有允偕同來寧之望、汪同來後、擬再挈同各各志、親勸展堂即時來寧復職、乞先電展表示敦請誠意、請其顧念黨國、即來寧與汪同時復職等語、某公接電、後當與留寧各委員擬竭誠請胡出山電稿、大約須至六日晨、始能拍發、並擬先派胡氏親信同志二人(聞擬派楊劉二人)持各中央委員連名簽署之公函、勸胡即行命駕、此事經過頗形秘密、知者頗鮮、汪精衛胡展堂二人、與國民黨歷史最久、孫總理在日、亦倚汪胡爲左右手、汪胡兩人、於公誼私交、亦彌見摯厚、寧漢分裂時、胡汪合作實現、汪以漢方驅共太遲、致兩湖民衆、大受共黨劇創、故特委會成立、汪即辭職赴潯、但猶時局與滬寧諸領袖函電往還、籌商黨國大計、武漢政治分會成立、不知者疑汪與中央尚有芥蒂、實則汪曾竭誠表示擁護中央、並勸黨中同志、應一致服從中央、努力完成國民革命、北方軍事形勢、緊寧豫晉三方、自應同時舉兵北伐、顧當此時局急轉直下之候、汪胡不出、終嫌主持乏人、乃於是孫科伍朝樞吳鐵城等、三日赴潯懇切請汪來寧復職矣、汪胡皆國府常務委員、常務會議例須至少三委員列席、方足法定、汪胡不來、始終僅李協和譚組安蔡子民三人、而蔡兼任大學院長、「更漸政府委員」正須着手組織、事實上亦非汪胡復職不可、以形勢觀測、汪來寧復職、已有幾分可能、惟胡氏是否即日再起、尚成問題、蓋汪胡二人性情本有不同、環境亦小有異、惟汪既表示與胡同時復職、並願再親自偕同各同志、向胡勸駕、胡亦爲一信徒、當此革命尚未成功、北伐良機已至之時、胡氏似亦不致置黨國於不顧、堅拒不出、故汪胡同時復職、亦未始全不可能也

滿蒙交涉再開之期不遠(十八日北京專電)

芳楊會見時已得華方允諾

滿蒙交涉日內將由芳澤公使會見楊宇霆正式提議日政府因日前芳澤公使非公式會晤楊宇霆時已得華方之允諾是以再開已不成問題據芳澤公使談云雖尚未有正式之要求仍將再開其交涉恐或爲鐵道問道以外之事或移爲地方交涉亦未可知但大抵仍在北京解決云

物價編定委員會 定期在京開會

外交團十七日開會議根據華方之要求決在北京召開物價編定委員會其日期當在十一月十五日頃云(十八日北京專電)

奉方與滿鐵 車輛借欵內容

山本滿鐵社長會見張作霖已在諒解之車輛借欵一事已於十五日在京秘密計立契約書而簽字矣契約內容爲由山東鐵路因貨車四百輛機關車十六輛價格二百萬元至來年五月由滿鐵交車云(十八日北京專電)

馮軍將代閻 已入山西境(十八日北京專電)

由此可打通聯俄要道 華北時局將更重大矣

京漢線大戰晉軍殆陷於全滅狀態閻錫山已失出馬中央之機今最須注意者厥惟馮軍之侵晉馮若奪晉綏遠亦必歸其掌中由該方面可與蘇俄聯絡馮玉祥之進取中央計畫勢必悠々實現馮氏現在虎視眈々坐待機會今乘晉軍大敗之時竟置閻錫山於度外欲奪得山西爲自己之地盤今後華北之重大時局獨以馮玉祥爲焦點特惹起一大波紋其態度如何最堪重視云

又電、由隴海線陸續退卻中之馮玉祥軍似將由鄭州再退往洛陽該地之一部馮軍最近由觀音堂進往晉境運城附近欲與已入澤州之馮軍聯絡計畫乘山西紛亂之時奪取山西 查山西爲直接可由庫倫通俄國之要地是今以後張閻之關係又復複雜華北時局將更見變轉又晉閻此際對馮軍之侵晉取如何態度頗堪注目云

難民多回張垣 火車已經開駛

張家口由十八日開駛列車難民多已歸還矣(十八日北京專電)

吳督定期晉京

東三省邊防總司令吳俊陞定於十九日偕穆欣伯博士晉京(十八日奉天專電)

策動晉閻起事者 實以直派爲主腦

段系除太子派外殆無關係 商震譚慶林早與若輩聯絡

京訊、晉閻此次之蹶起、蓋由外部於或陰或陽之策動中、有段派存在、此誠政界消息靈通家一致所是認者也、本報記者日昨往訪在京中之安福派在野某氏、探其眞僞、據某氏之談如左

此次晉閻之起事、竟疑爲段派之陰謀者殊不少、若段派之中有參與於此次之陰謀者、當不過爲極少數之一部份、段派中所謂太子派之一派、與目爲段派之舊政學會系之一部相策應、而參與於此運動而已、老段以次之重要分子殆無關係、段派中之錚錚者、姚震現在閣員而在北京、其他如曾云云

由此觀之豈不明白乎、以余觀之此次策應晉閻而運用陰謀者、係直隸派與民黨中之武人派爲主、其活動之本源地在天津、大行劃策其中之主腦者、直系則有邊某齊某、張某太子派則有章某等、此類人物與商震及最近爲山西代表之李某及譚慶林等相聯絡、而迫閻錫山決行此次之起事者也、譚慶林於本年四月七月八月凡三度秘密赴津寓國民飯店、與是等人物謀議、而譚氏背後有其舊主之王某、則又爲周知之事實也云云

廣東將有大變化(十八日上海專電)

汪兆銘到滬擬赴粵

寧鄂兩政府合併之中心人物汪精衛突於十七日朝來滬行將赴粵汪氏之赴粵據稱爲調停李濟琛與張發奎之暗鬭實則欲助革命的色彩厚之張發奎以確立本人在該黨之勢力國民革命軍之將來必有重大之因果關係云

(十八日上海又電)汪兆銘十六日僞名乘英輪來滬將於一星期內赴粵意欲與張發奎提携排斥李濟琛云

黨軍各路齊渡江(十八日上海專電)

明光孫軍業已退卻

南京政府命令北伐之結果浦口之第十第四十兩軍已往前線南京之第七軍先鋒隊亦已渡江第六軍之第十四師由鎮江赴南京並已渡江第二師由滬赴寧又據徐州來電明光附近之孫軍業已撤退矣

吳佩孚開始活動(十八日上海專電)

聯絡陝滇黔甘新組第三政府

幽居白帝城之吳佩孚又與各方聯絡開始活動欲以四川爲中心聯合陝滇黔甘新五省組織第三政府親當五省討賊聯軍總司令以楊森爲軍長撥三萬大兵起軍事行動極力排斥三民主義新創大規模之軍事政治學校同時再創立長江銀行發行紙幣百萬元五省聯合倘成功時計畫先攻湖北以佔領漢口爲第一期之目標云

漢口英界問題

漢口特訊、十二漢口英僑大會、通過如下之決議案 一、英國政府須向國民政府提出嚴重正式要求、使撤退目下佔踞工部局及私人產業之軍兵並須要求將來不再不法佔踞工部局區域內之公私產業、此要求如不容納、則英政府須講求禁止軍兵及其侵入者必要之手段 二、英國政府要求國民政府、須符陳友仁歐邁萊協定之精神、俾組織完全特殊區行政局、絕對不受政治的干涉、故行政局委員、須使履行與前英國租界時代英國領事同樣職務、且行政局僱員必須從行政局之訓練 三、英國政府通告國民政府、特別行政區之警察及其他官憲、須自由行使職務、絕對不受他軍民長官之干涉、苟本此而行、則英當局當充分援助之、若行政區內之法律或秩序不能完全維持時、英政府應保留講求適當手段之權利 四、納稅者須有在次期預算年會決定條件之權力、有資格之外人出席人數、可僱傭行政局人員云

又十三日夕僑漢英人開大會、列席者約二百名、討論與租界問題議決向本國政府請願三事、其要領係向中國方面要求不法占據房屋之軍隊、縮小管理局長權限、警察權之獨立等、華方如不應、則執必要之手段、其氣勢不及起初之盛、且新局長已經任命、英方之立脚場、已益感困難矣

積雪三寸 張家口及宣化一帶

京訊、連日午寒、比較往年同時溫度、降至十度之多、其原因、確受北方降雪影響、據歸自京綏前線之軍官云、十日上午三時左右、北方驟張密雲、張家口宣化一帶、降雪半日、積雪厚約三寸、越八達嶺而至昌平、亦見白雪紛飛、及近北京方變爲雨、故京津各地雖未降雪、但午寒則係當然應受之影響

李景林入豫 操縱紅槍會 得粵李接濟

上海特訊、李景林自蔣介石下野後、即赴粵與李濟琛頗有往來、似已得李濟琛之接濟軍餉、最近入豫、計畫操縱豫省之紅槍會、以衝奉軍之側背、滬事暗中飛躍云云

吉海鐵路工程局標購木平車手搖車廣告

本局現需木平車二十輛普通手搖車八輛石油發動機手搖車二輛定於民國十六年十一月八日在吉垣本局開標商民有願承辦者希將標函在開標前一日照章填具連同押欵逕投本局以便屆期開標勿得自誤簡章說明書函索即寄惟須交足工本費現大洋二元特此廣告

四洮鐵路管理局標購事務用品廣告 第四十四號

本局呈奉令准招標購買十六年度事務用品計分十四組定訂十月廿四日在奉天辦事處開標標單證書費每組現洋壹元(押欵表列後)凡屬殷實商家有願承辦者可逕至本局駐奉辦公處或用函匯欵領取標單及證書簡章均可惟押欵須於開標前交駐奉辦公處爲要一切手續按照簡章辦理此告

醫用藥品二百元 保存雜品二百元 鐘表四十元 工業藥品四十五元 中文具三千元 布類五十元 消耗雜品三百五十元 鉛鐵二百八十元 印刷五百元 木器一百元 燈類廿五元 洋文具八百元 油類五百元 茶葉一百卅元

洮昂鐵路工程局改訂行車時刻廣告

本路客車與四洮路客車啣接業經登報通告在案茲將本路改訂旅客列車行車時刻公布如下

洮昂鐵路旅客列車時刻表

下行北行列車 11		站名		上行南行列車 12
8,00	開	洮南	到	16,50
8,59 9,07	到 開	白城子	開 到	15,51 15,40
10,15 10,25	到 開	鎮東	開 到	14,31 14,22
11,15 11,22	到 開	東屏	開 到	13,32 13,24
12,10 12,25	到 開	街基	開 到	12,35 12,19
12,52 13,00	到 開	泰來	開 到	11,55 11,44
13,51 13,58	到 開	五廟子	開 到	10,50 10,45
14,45 14,54	到 開	江橋	開 到	9,58 9,48
15,19 15,20	到 開	大興	開 到	9,21 9,20
16,10	到	昂昂溪	開	8,30

吉敦鐵路工程局啓事 第 號

本路定於十月十五日起在吉林六道河子站間照下列行車時刻開行旅客列車先行發售三等票并代運包裹一切價章均另有規定此啓

吉敦鐵路行車時刻簡表

下行車

站名	開到時刻	第一次混合列車	第三次混合列車
吉林	開	上午八・三〇	下午一・三〇
龍潭山	到 開	八・四三 八・四五	一・四三 一・四六
江密峰	到 開	九・四一 九・四三	二・四二 二・四三
額赫木	到 開	一〇・四三 一〇・五六	三・四三 三・五五
六道河子	到	一一・三五	四・三四

上行車

站名	開到時刻	第二次混合列車	第四次混合列車
六道河子	開	下午一・〇〇	下午五・二五
額赫木	到 開	一・三二 一・四七	六・二〇 六・二〇
江密峰	到 開	二・四一 二・四四	七・四〇 七・四二
龍潭山	到 開	三・三五 三・二八	八・五二 八・五四
吉林	到	三・五〇	九・一〇

十六年十月十五日實行

唐生智護法宣言
認南京政府爲事實的政府 對南京政府爲條件的合作

長沙通訊、唐生智返湘後、對於南京此次特別委員會態度、已於前次通訊中詳言之矣、玆因北伐軍事尚未完結、共產黨徒、潛伏各地、自不宜因小不忍而亂大謀、故仍爲有條件的合作、在日前暫承認南京特委會所產生之政府爲事實的政府、對于軍事、外交、除共三項一致合作、惟關於黨務政治一切議决案、絕對否認、仍一面督催寧方、迅開第四次執監全體會議、及第三次全國代表大會、成立合法政府、行使職權、昨由唐以省政府名義、電告各方同時湘省部改組委員會、亦發出通電、以促寧方覺悟、撮錄唐與省黨部改組會兩電大意於次(甲)唐生智表示態度電略謂、國無法不立、以黨治國、黨章即根本法也、辛亥之役、合法即就事而、年總理憂之、卒以以天南一隅、兩次興師、歷十四年、不稍屈撓、服誦護法宣言詞嚴義正、昭若日月、年來北伐進展、一日千里、雖云武裝同志之努力、溯其根基實爲先總理所手植、暨首都遷寧不圖行主義之是從、竟離黨章、而有中央特委會之成立、亂本黨之組織、與反動以口實、報載武漢同志、群起反對、湘人聞之、已具同情、玆奉鈞會艶電內開、南京特委會內、既有許多在本黨有歷史之同志、本會暫認特委會產生之政府、爲事實政府、關於對外交、對軍閥、對共產黨各種仍與之爲有條件的合作、而不承認其關於黨務政治上一般之議決案、並一面促本黨合法機關於最短期間、得以行使職權等因、似此對內保持黨威權、對外掃除黨的障碍、師先總理護法精神、擁護八十條、謹嚴之黨意於無替湘政府立于黨的指導之下、曷替一詞、竭誠接受、努力奉行云云(乙)省黨部表示態度電畧云、頃奉特別委員會銑電、敬悉諸公關精神之團結、謀黨國之安全、融合各方另闢蹊徑、以言合作、疇不傾心、惟是迴環誦之餘、頗多捍格難喻之點、同人等矢以忠誠相見、未敢緘忍不宣、謹舉所疑、敬陳于次　一、舉處第四次執監全體會議、原爲各同志合作之信條、中央議決、全黨同意、方冀貫澈始終、重固黨基、忽於無形之中、遽棄彼壞之約、原議因何廢止、集合究何困難、羌無所聞、竊有不解、二、特委會之組織、雖有廣議之案可援、然僅限於處理特種事務、仍受中央黨部命令、此次所謂特別委員會、不識如何產生、竟握執監兩會之全權、使全國代表依法付託、最高權力之機關、遂消滅於俄頃、稽諸先例、旣不相符、求之黨章更無所附、綜云事實錯雜、亦宜依據準繩、突兀而來、又所與釋諸公身負重任、鼎繫觀瞻、若徒勉事遷就、祇冀弭流之會歸、深恐別滋糾紛、翻失合作之初意、當於北伐大業、一變于昀、務諫仍照前言、速開第四次執監全體會議、並於最短期內開、第三次

孫武電催 吳佩孚出兵 楊與孫商辦法

天津特訊、吳佩孚代表孫武抵津後、即與旅津川、滇、湘、鄂、豫、陝、甘各省要人集議、計畫對共各軍事宜、昨日楊宇霆氏、亦有來函、與孫商量由川鄂兩省先行發動、實行討伐共軍以收內外夾擊之效、孫比覆函、詳述各項意見、其主要目的、爲打倒青天白日旗、以保全五色國旗、如宣傳、組織、戰爭、政治各方皆以保全五色國旗爲第一着所謂國旗、萬不容變更、吳佩孚現在實際上舊部往歸者、約有三師以上川省之楊森、田頌堯等皆可直接受吳指揮、吳俟相當時機、出動巫峽方面、順流而下、向武進漢兵、在黨軍中之舊勢力如葉開鑫與、吳有相當聯絡、奉方對吳、因在討赤同一目的之下極表同情前已匯出鉅額現欵、由某方代轉孫氏此來、接洽甚爲圓滿、日內即行束裝南下、據聞、孫前在鄂爲共進會首領、其革命之標語、爲推倒滿淸、恢復漢族、平均人權、建立民國、與同盟會之平均權地、主張上、殊處有岐異之現在之陸軍旗、即爲共進會最初所主張之國徽、係有佩吳電孚致大意謂討赤之役、無南無北、均立於同一戰線現北方列帥、已有聯共純心、決無地盤與意氣之偏見、請速整師旅、共挽危局云云

某軍事家所評論 晉軍種種之失着
主力輕進及徵調守兵缺乏聯絡

京訊、某軍事消息家、對此次奉晉戰爭、槪評如次

此次奉軍在望都定州附近、與晉軍之主力戰、以能如型而進展、遂至奉軍大獲勝利但晉軍誘出此奉軍如型之策戰、實爲其一大失敗、當其初奉軍陸續放棄正定新樂定州後退時、晉軍如有有力之參謀、決不令主力軍輕進、乃彼不顧慮及此、迨定州危急時、總預備隊無論矣、即總司令部之衞隊、亦一律派出援助、而該軍之重要地石家莊、爲子彈食粮倉庫所在地又不置有力部隊、以注意萬一之變化、此甚爲失策也、及攻定州、張樹森之第六旅、又一氣猛攻石家莊、奉軍之策戰、洵可謂最漂亮之行動

晉軍對於奉軍之敢以兵戎相見者想必有充分之成算與完全之策戰乃迨曠日之經過、其本體之如何益愈明瞭矣、迨至現在觀之、其對奉之策戰、全體的極爲確實、大有一擧而撲滅奉軍之勢、即晉軍全軍、先分京綏京漢中路之三路、京綏線沿鐵路爲一隊、由大同至懷安之線爲一隊、由大同至蔚縣之線又爲一隊、計共分三部隊、沿鐵路正面之部隊、恃由懷安方面則前進軍之部隊、司不激戰而前進、由蔚縣方面之部隊、則擬長驅直搗北京附近又中路大軍擬由來源經紫荊關易州以保定爲中心、以斷京漢路奉軍之後路、現欲進出滿城涿州、其規模謂極大、所惜者各路各部隊缺乏連絡致中路有力部隊、在未進出以前已爲奉軍誘出進出京漢線、在平漢開始主力戰、是以縱有中路軍亦無何等價値、又若望都主力戰機始兩三日前、有力部隊能進出滿城涿州則戰况必有逆轉之勢、晉軍可獲大勝、此尤爲晉軍重可惜者也晉軍種種失着、致奉軍形勢極爲有利云

潘大道被刺之眞相

上海特訊、法大律校校長潘大道十四晨在蒲柏路門前、在向軍上被人狙擊立斃、事因該校學生分國共兩派、校長董康軟弱、受共派利用、潘助國抑共、致成眼中釘、屍停廣慈醫院、捕房現斷絕校內外交通、庶務被傳去

譚曙卿將解遞 新編軍官均被扣

上海特訊、將光鼐到後、閩垣厦有擁蔣(光鼐)與譚(曙卿)運動、譚布告禁止、因之群衆與譚部衝突十一軍遂將城內米倉城外東湖等處譚部繳械、兩方有小衝突、即已平息

譚曙卿確被蔣光鼐扣留、已送馬江、將護送到滬

軍福州十被繳新編軍械、軍官營團長均扣留、張貞部由浙負責淸漳泉新編軍責任

譚曙卿已被捕將押解赴寧福州平

北京之無形戒嚴
警廳議決十六日起實行 由各區組織武裝預備隊

京訊、警察廳監陳興亞、頃在該廳署內、召集各區隊全體長官等、舉行臨時會議、玆聞所議者、係因某當局以前敵戰區距離京師、近在咫尺、京城係首都重地、各國使臣駐節之所、地方治安、至關重要、亟應施行警備、嚴防範以保公安、故擬於是夜起、宣佈無形戒嚴令、並擬定戒嚴期間內施行警備辦法、所有城郊各區隊巡官長警等、於十五日起、一律停止休息、各區署即改爲武裝警察巡邏、至午夜十一時以後、如街巷等處遇有往來行人、須嚴行盤查、倘查有形跡可疑者、即將其人帶區究辦、並令由各該區署組織武裝預備隊一隊、以資警備另加派保安消防各隊々兵等、每日由午後五時出發、分佈內外城各街市保衞地方、並令偵緝處督飭各隊探員隊兵等、密秘分佈各處偵查奸宄、以資鎭攝、而保地方公安云

某方消息、張大元帥以京師治安至爲重要、有特任陳興亞兼充戒嚴司令之說

大元帥府指揮處、因查帥府門禁關係綦重、亟應嚴加防範、以昭愼重、故此飭令技術手槍守衞隊等、對於帥府各門嚴重禁衞、認眞盤查出入人等、以重門禁、於是帥府近日門禁、乃異常嚴肅、其守衞牆外、陸軍第五十五旅崗兵等、對於警備上日來亦表示嚴重、凡往來行人等、無論白晝或夜晚、偶有靠近海牆行走者、輒遭守衞崗兵等之禁阻、其中稍有抵抗者、即被毆辱、故此毗連海牆之處、現已儼然成爲禁地云

軍警聯合辦公處、以現値軍事期中、誠恐有匪徒匪跡旅店娼窯、爲害地方、擬于即日起、分派軍警實行檢査、現經擬定辦法、檢查旅店公寓、共分九組、檢查娼窯、共分三組、每組東北憲兵、京畿憲兵、陸軍三十旅、警察保安隊各官長一員、兵警五名、每日下午六時出發、分往內外城會同檢查、以維治安云

京城內外、軍警偵探機關、自涿州方面突然發現晉軍後、地方防務、頓形吃緊、故於日來城內、及關廂郊外、各村庄等處、有多軍警偵探等、到處搜查形跡可疑之人、所有旅館廟宇、及郊外墳林等處、於入夜後尋查尤勤、遂致一班、無正當營業之游民、多被拘去究訊矣

大元帥令
命令

袁世斌周大文趙錫福均給予二等寶光嘉禾章趙啓霖給予二等大綬嘉禾章朱邦獻潘鴻勳均給予二等嘉禾章馬象錫王炎毛鴻賓均給予三等嘉禾章饒彭王享之田信詒林者忠李祖侗知成麟李春棣韓宗琦相王紳均給予四等嘉禾章此令

李士銳楊開甲鄧宇安均給予二等寶光嘉禾章汪鴻翰給予二等大綬嘉禾章胡宗沂王執中均給予二等嘉禾章戴保安段世澄那丹珠白華均給予三等嘉禾章高文豹給予四等嘉禾章此令

江德沅給予四等寶光嘉禾章陳恩權關於中楊紹業任斷均給予四等嘉禾章此令

滿蒙懸案將再交涉 日將承認打通線
但當附以相當條件

據日本某方確實消息謂滿蒙交涉最近即將再行開始會議日本政府決定對於將竣工之打通線結局不外附以相當條件讓步承認至於其他問題已趨於無利益不能解決之形勢云(十八日東京專電)

將開物價編定委員會

我國北京政府決定最近在北京開催物價編定委員會以非公式招請關係各國參與會議日本政府對此態度現以決定不變更從來之方針雖表示同情於此項會議仍不贊成增收關稅云(十八日東京專電)

拓殖省實現時 更迭殖民長官

日本現內閣組閣當時即對於各殖民地行政制度有改善之豫定及更迭各殖民地之長官後因拓殖省設置關係是以暫爲延緩今已決定該省成立實現即斷然更迭云(十八

日本府縣選舉 當選者之黨別
(日本京專電)

據日本內務省調查此次府縣會議員選擧之總決算如左

政友會　八百十六名
此中與政友會行動共同者之
中立　四十五名
民政黨　五百七十一名
此中與民政黨行動共同者之
中立　九名
革新　六名
實同　四名
無產黨　二十八名
中立　六十名
合計一千四百八十五名(十八日東京專電)

日本經濟調查員將渡歐

日本政府今次復派八原房之助氏及伊藤文吉男爵二人前赴德俄兩國爲特派以外之經濟調査委員其使命爲調査歐洲諸邦之經濟狀况以備日本與德俄諸國通商經濟上之基本資料參考日外務省亦以爲上項使命關係重要亦復派遣勅任階級之外交官一名同往該被派遣各員豫定本月廿三日由東京啓出發就度歐之途(十八日東京專電)

駐法俄大使已首途歸國

駐法俄大使於十九日夜經過伯林就歸國之途當其將出發之先曾將本國政府之召還狀提示法國當局云(十八日巴黎專電)

日本將擧行觀艦式 網羅全海軍精銳
參加日皇乘艦前往親閱

日本決定於本月三十日在橫濱海軍要塞港擧行大觀艦式網羅全國海軍之精銳共有戰艦總數爲一百七十二隻爲之參加編成排列爲六列長約四里有半並豫定派五號飛行艇三台艦上飛行機五十二台水上飛行機二十七台分爲八小隊飛行空中頗是一大偉觀是日日皇乘陸奧戰艦前往親閱云(十八日東京專電)

德國勞資爭議益趨決裂
已決定總罷業工業界極恐怖

德國中部之炭坑夫爭議一節一息之解決已歸決裂勞資增加已成不可能之事實該坑炭夫八萬名已決定於十七日實行總罷業目下德國全國各大都市及總有之各大工業界深慮燃料不足之虞非常恐怖云(十八日伯林專電)

日外務省之救濟南洋日僑

最近在南洋居留之日本僑民因受前次銀行休業影響關係經營一切企業者發展頗感困難日外務省對此項救濟策刻正考究中擬開目下正努力籌備二千萬元長期借款以爲救濟之資云(十八日東京專電)

幻情小說 新桃源 (七六)
(劉瘦鶴著)

第六回　王餐霞居官臨潼關　小佳人夜放牢獄人

、我們於次晨、即可告行、世伯有何吩咐、請即指示一切、我們好領命而行、如虛道、愚伯識見淺、陋無甚吩咐、二位賢侄、皆有過人之見、倘逢蠢兒、任憑二位指教而已、孟邪道、世伯既無吩咐、我們即此歸家、以備明日起程、如虛道、二侄如能令愚伯、少盡寸心、今日且不必回、暫在寒舍、愚伯釀有好酒、聊爲二侄、少勸一杯、盡醉而散、不卜肯賜原諒否、孟邪道、旣我世伯有此美意、我等豈可不領、道罷、如虛離座、告知廚下、不一時酒殽紛陳、羅列客舍、如虛即陪了南溪、蓮亭、慢飮淸談、討論了、去尋夢仙之計劃、行經之地點、時已黃昏、酒足茶餘、孟邪告辭而去、如虛回得後堂、將孟邪所言、並書信等語、細細告知夫人一番、夫人雖然戚戚、聞說孟邪去意、心裏稍覺安慰、一夜已過次日天明、孟南溪、稟明其父母告知此去之意旨、其父母亦壯其爲友之義、並不相阻、郭蓮亭亦稟明了家中老幼、莫不義氣慨諾、二人得了家庭的許可、各人備馬一匹、帶領小僮一名、收束妥當、齊來至如虛家裏、如虛見他們行色甚壯、非常歡喜、即又拿上路費若干、孟邪亦不客氣、收貯囊橐、打馬辭去、離家行了一日、走有百里之遙、何故只走百里、多緣他們等行路甚遲、不是觀山感古、即是臨水思今、所以二日、只走如許之遙、當日天近午昃、微雲細雨、淋漓載道、他二人便投了臨路店、解下行囊休息旅店、用飯已畢、南溪即對蓮亭道、蓮亭賢弟、你說咱二人此去、於何處分路爲宜、蓮亭道咱就至小平湖處、尋着他投宿的那店、問明他的行蹤、再分途不遲、不卜兄以爲可否、南溪道、此言極是、咱就以小平湖處、爲分手地點、道罷各自睡下、小僮等照料馬匹、々々喂飽、即已睡下、不言他們一夜酣睡、醒來即已紅日當牕、早已雨霽天晴、只見那一水邊、生爽氣、兩山排闥送來、他們用過了早飯、發了店賬、拉走出店門、翻身甚覺秋涼雨過、天霽雲散、看了些、峰攢水抱、過了些、蓼堤楓岸、只見那田家晴傍水、木葉瘦園村、聽不盡樓頭短笛、觀不盡湖外扁舟、他二人曉行夜住、屆來時、菊花甕頭醉羔酒與來時、竹葉樽中飮醇醪、行經多日、這日尋至小平湖、打聽了村人、找至夢仙住小店、店家人役、只有幾人來到、便急忙客店、搬運行李、他們進了小店晚餐已畢、南溪即喚店家道、你們這貴店、曾於三月之前、可曾宿過一個年靑、姓吳名夢仙的沒有、那店家想一想道、不錯、住過一位、姓吳的、還帶領了一位僕伴、他是五月之間、一度經此、不知客爺、問他怎的、南溪道、那是鄙人的盟弟、因他離家日久無有音信、所以前來找他、店家你可知曉、他的行踪、如能直告無訛、鄙着之後、必重賞你、店家道、他的去向、我雖知一二、急奈他去的遠了、孔亦不能得其蹤跡、打量他、定是陝西去了、記起、那位吳先生、却有不少的笑話、他那日投到小店之時、因無聊賴、去到小平湖遊景、遇着兩位縣官的小姐、在那散心遊湖、吳先生一眼看見、便想的癡起色風來、一夜未曾睡着、次日天還未明、他偷自溜出店門去、意要再飽饑目、誰知鳳去湖空、掃掉了一團的高興可憐他、也是好色

百齡機有顯著之特效所以人人信仰試服一瓶之後即見飯量增加夜眠酣暢通便潤腸面色紅潤確有意想不到之效力

(百齡機價目)
(均按現大洋計算)
小瓶一元　每打十元
大瓶二元　每打廿元

東三省總發行所　奉天大西邊門外
九福公司
大連分銷處　華泰西藥房
哈爾濱分銷處　泰華西藥商行
注意
各埠藥房均有出售

美國出品
濟世良藥
美育寶
運華以來經中國
內務部化驗
農商部註冊
並在東省各官廳立案
及各大醫生證明
認爲强精健腦補腎
扶陽唯一之聖藥也
主治

返老還童、精枯陽萎、房事早洩、子嗣艱難、手淫斲喪、遺精滑精、神經衰弱、四肢無力、青年早婚、身體虧損、生殖器者發育不全、情慾缺乏、腰腿痠痛、精神委頓、夜不成寐、腦力不足、視力減退、記憶不良、作事善忘、飮食減少形容憔悴等症、凡一切腎虧腦衰因房事過度、所發生各症者、無論新久、一經服用、立見奇功、轉弱爲强、百發百中、此爲滋補之品、非市上所售、奮興以一時者可比、如無病常服、永保無腎虧陽萎之虞、且體質健壯、精神充足、而房事之樂趣、必然得其滿意、功效偉大、非徒自誇、請君一試、便知言之不謬也

購者謹防假冒、查近來有奸商、冒做此藥之牌號、其名目亦與美育寶相仿、而內中藥料、毫無功效、魚目混珠、意圖影射、稍不詳查、即受其欺、特此聲明、諸君注意也

眞正美育寶之價目每瓶大洋壹元八角
半打九元　各埠大藥房均有出售

上海江西路六十二號　信昌藥行總經理
上海分行哈爾濱
分行哈爾濱道外中八道街　信昌藥行

滿鐵列車[illegible]
五年十一[illegible]
(太字は[illegible])

下り

驛	着/發	時刻
大連	發	8.10 9.30
沙河口	發	8.18 9.40
周水子	着	8.25 8.49
	發	8.26 9.51
金州	發	8.50 10.27
三十里堡	發	9.21 11.05
瓦房店	發	10.16 12.15
熊岳城	發	11.31 1.50
大石橋	着	12.26 2.58 12.50
	發	12.32 3.10 1.05
湯崗子	發	1.26 4.17 2.46
鞍山	發	1.41 4.39 3.18
遼陽	發	2.11 5.20 4.10
蘇家屯	着	2.56 6.19 5.32
	發	2.58 6.22 5.34
渾河	着	3.06 6.32 5.47
	發	3.07 6.34 5.49
奉天	着	3.17 6.45 6.06
	發	3.25 7.00 6.20
鐵嶺	發	4.31 8.41 8.49
開原	着	5.02 9.23 9.50
	發	5.03 9.25 3.05
昌圖	發	5.38 10.09 4.17
四平街	着	6.35 11.29 6.10
	發	6.39 11.35 6.30
公主嶺	着	7.35 12.49
	發	7.39 12.55
范家屯	發	8.12 1.42
長春	着	8.40 2.20

上り

驛	着/發	時刻
長春	發	8.10 3.10
范家屯	發	8.43 3.54
公主嶺	着	9.15 4.37
	發	9.19 4.42
四平街	着	10.13 5.53 12.28
	發	10.17 5.59 8.15
昌圖	發	11.18 7.27 10.06
開原	着	11.46 8.06 10.57
	發	11.47 8.09 8.0[illegible]
鐵嶺	發	12.25 9.00 9.20
奉天	着	1.27 10.35 11.25
	發	1.35 10.50 11.40
渾河	着	1.45 11.02 11.56
	發	1.46 11.05 11.59
蘇家屯	着	1.54 11.15 12.11
	發	1.55 11.18 12.13
遼陽	發	2.46 12.25 1.46
鞍山	發	[illegible]
湯崗子	發	3.28 1.26 2.56
大石橋	着	4.19 2.32 5.00
	發	4.25 2.45 5.30
熊岳城	發	5.23 8.59
瓦房店	發	6.4[illegible] 5.5[illegible]
三十里堡	發	7.3[illegible] 6.5[illegible]
金州	發	8.0[illegible] 7.2[illegible]
周水子	着	8.2[illegible] 8.0[illegible]
	發	8.2[illegible] 8.0[illegible]
沙河口	發	8.3[illegible] 8.1[illegible]
大連	着	[illegible] 8.2[illegible]

日本郵船定期行輪

▲伊豫丸 ●開往米國 十一月十日 本船門司神戶寄港
▲敦賀丸 ●開往歐州 十一月二日漢堡
▲豐岡丸 十月卅一日李浦
▲伊豫丸 ●開往神戶門司 十一月十日

近海郵船大連定期行輪

▲相模丸 ●開往長崎神戶大阪橫濱 十月廿五日
▲勝浦丸 ●開往橫濱 十一月三日
▲竹島丸 十月廿二日
▲淡路丸 十一月九日
▲淡路丸 ●開往天津牛莊 十一月一日
▲勝浦丸 十月廿六日
▲竹島丸 十一月七日

朝鮮郵船大連定期行輪

▲會寧丸 ●開往威海衛青島仁川 十月廿二日
▲羅南丸 ●開往朝鮮各港長城鹿兒島 十月二十二日

朝鮮郵船株式會社代理店
近海郵船株式會社代理店
日本郵船株式會社大連出張所
電話七二九番

大連汽船定期行輪

▲神丸 ●開往青島上海滿鐵航路船 十月廿六日前十一時
▲大連丸 十月廿一日前十一時
▲天津丸 十月廿四日前十一時
▲天潮丸 ●開往天津後一時 十月二十日
▲天潮丸 十月二十六日
▲濟通丸 十月廿三日後三時
▲龍鳳丸 ●開往香港 十月二十日
▲興順丸 十月二十二日
▲英順丸 ●開往安東 十月二十八日
▲一進丸 十月十九日
▲長順丸 ●開往阪神 十月二十六日
▲長平丸 ●開往青島 十月二十五日
▲龍平丸 ●往登州府龍口 十月十九日

大連汽船株式會社
大連市山縣通 電話七二七九番

大阪商船定期行輪

▲亞米利加丸 ●開往門司神戶大阪 (每日午前十時出帆) 十月廿八日
▲香港丸 十月二十一日
▲哈爾濱丸 十月二十四日
▲福建丸 ●開往上海基隆高雄 十月二十六日
▲長沙丸 十一月十九日
▲大智丸 ●往朝鮮長崎鹿兒島 十月三十一日
▲巴里丸 ●開往北米西亞杜留多古馬 十一月二日
▲亞拉斯克丸 (上海神戶四日市橫濱經由) 十月二十七日

大阪商船株式會社大連支店 電話四一三七番

日清汽船定期行輪

▲泰山丸 ●開往上海青島 十月廿日

日清汽船代理店 大阪商船株式會社大連支店

威連輪船公司出帆廣告

▲敦賀丸 ●開往威海衛青島 十月二十二日

荷客取扱店 大連市敷島町六番地 丸二賬房 電話五八八八 四二六四番

政記公司定期行輪

▲有利號 十月二十日 安東
▲永利號 十月十九日 煙台

政記輪船股分有限公司 電話四一四一

女界福

婦女藥界大王出世

天下第一婦女聖藥

專治婦女 調經種子 百發百中 肚腹疼痛 經脈不調 腰腿疼痛 赤帶白帶 崩漏不止 久不受孕 一切女痨 胎前產後 常患小產 產後危急諸症 莫不藥到病除百發百中萬應萬靈 每瓶大洋壹元 各埠皆有代售

振替口座大連四四七六番 主人 康道忱謹白

總發行處大連西崗榮市東門前 德記全棧大藥房

東三省總代理店 營口保興 長春同興合 鐵嶺瑞豐祥 哈爾濱興順義 安東廣豐裕

養成摩托汽車學教員及司機員

開學期日 拾壹月壹日午前舉行

一、教法懇切 一、晝學部 二個月
一、施設完備 一、夜學部 三個月
一、學費低廉 一、實習專門部 一個月

招募自動車(機器工學)研究生

附申 對入學者格外歡迎且為便利華生起見、特聘華人專門者擔任教授兼翻譯故於研究練習上並無障礙之處前記月數是對通日語者言之、如不通日語者、改為四個月、另外教授
◎函索規章者祈附郵票二分即奉送

大連北大山通十四番大每館後 日華自動車研究所

同聚福紬緞皮貨店廣告

大連

本號運到各種皮貨長袍短褂男服女襖全獺全狐無不齊備且新採辦蘇抗紬緞歐美呢絨名目繁多不勝瑣載各界惠顧無任歡迎

西崗街一三一番地 電話七六五五番

袁製痛瘋骨痛露

功能去風化濕舒筋活血

主治 骨節痠痛 四肢瘋癱 肩背腰痛 寒濕凝筋 渾身酸楚 半身不遂

每瓶大洋六角

袁製解毒止痛露

功能清血解毒止痛生肌

主治 惡毒瘡瘍 小便破膿 婦女毒瘡 梅毒串骨 口鼻潰爛 無名毒瘡

每瓶大洋七角

謹防假冒務請認明金鷄商標

總發行所上海北新橋西 濟華堂藥房

分銷處
大連 宏濟街德興藥房 十代田町衛生藥房 監部通華泰藥房 奧町華西藥房
營口 東二道街德發長號 太平康里街義順成號 東大街華權東號
各埠藥房均有分售函購亦可

連陞棧廣告

本棧此番開辦與前大不相同因為擴充營業起見特租妥浪速町三階大樓壹處通共有餘間寬闊潔淨熱鬧異常男客女眷各有分室迎送週到方便寢食貴客駕臨一試便知不謬也

大連市浪速町 電話七四六〇番 本棧主人謹啓

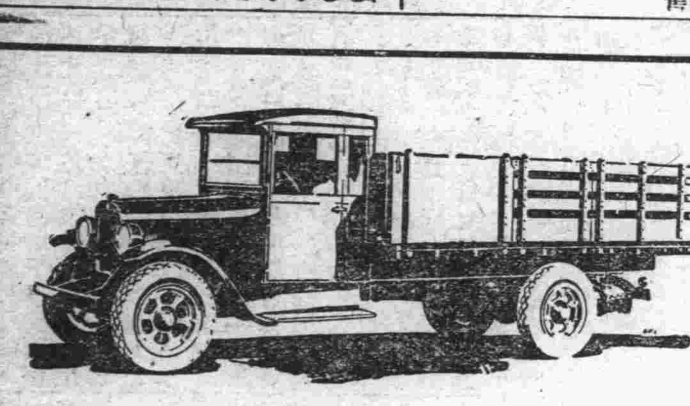

道濟載重汽車

加大道濟載重汽車、用者日見加增下列數目足可證明該車受普遍之歡迎也

年歷	售出數目(專指載重車)
一九二一年	一千零八十六輛
一九二二年	三千四百零一輛
一九二三年	六千九百七十一輛
一九二四年	一萬零七百九十一輛
一九二五年	二萬四千零五十六輛

每年增加百分數

一九二六年在頭九個月中、售出數目增至二萬九千三百三十六輛、按百分計算、較比一九二五年頭九個月中、多售百分之七十八

加大道濟載重、進步之穩妥、銷售數目增加之迅速、誠有令人可驚者、敝行特設修理部、由美運到大批工作器俱、專門修理道濟車輛、所有工作皆由西洋技師監督、倘蒙惠顧無任歡迎、由本年八月起敝行已正式改稱公懋洋行以便與本行統一名稱

奉天大西邊門外 美商公懋洋行道濟汽車 電話中國一五三二

GRAHAM BROTHERS TRUCKS
Built by Truck Division of Dodge Brothers, Inc.
SOLD BY DODGE BROTHERS DEALERS EVERYWHERE

德國新到花柳病聖藥 六〇六

花柳科 痔瘡科 專門

◉生殖器機能障害 ◉泌尿器科一般 ◉肛門外科一般 ◉婦人科 ◉皮膚科 ◉令德根(電氣光線)科

◉診察 每日自早起九時晚上八時到 星期祭日下午休診(入院隨意)

大連市岩代町十番地(遊藥館)隣

仁壽堂醫院

電話八五九九番 院長 醫專學士大塚協

寒來 暑往

本行備有美國德國大小鍋爐及各種爐片物美價廉定期貨物不悞主顧

奉天多小公司 電話二八六三 二二五番

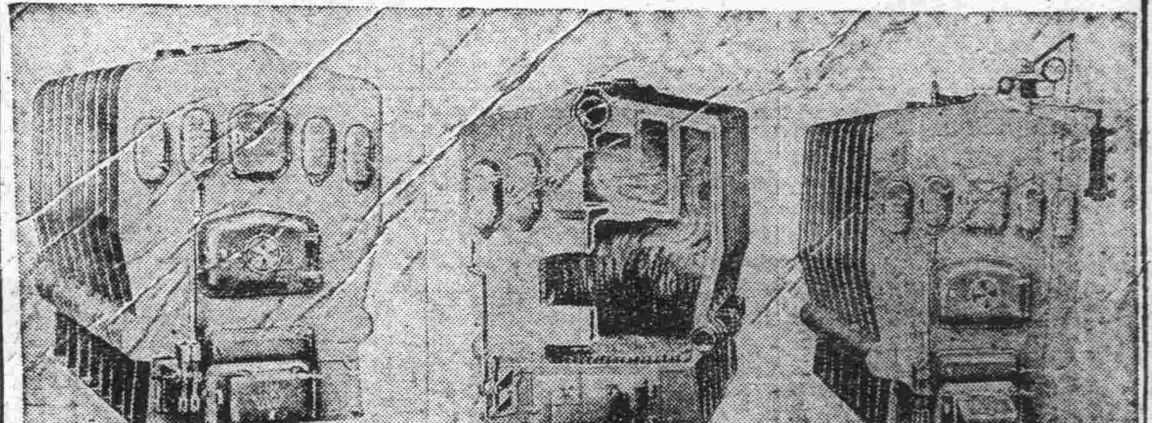

新開

九章綢緞莊廣告

杭州 大連市浪速町二丁目

雙泉堂西門對面 分此

酬答 顧客

自陰歷九月拾六起至月終止 展期減價適額兩星期照碼八折批發零售無任歡迎

淋濁聖藥

巧拿淋

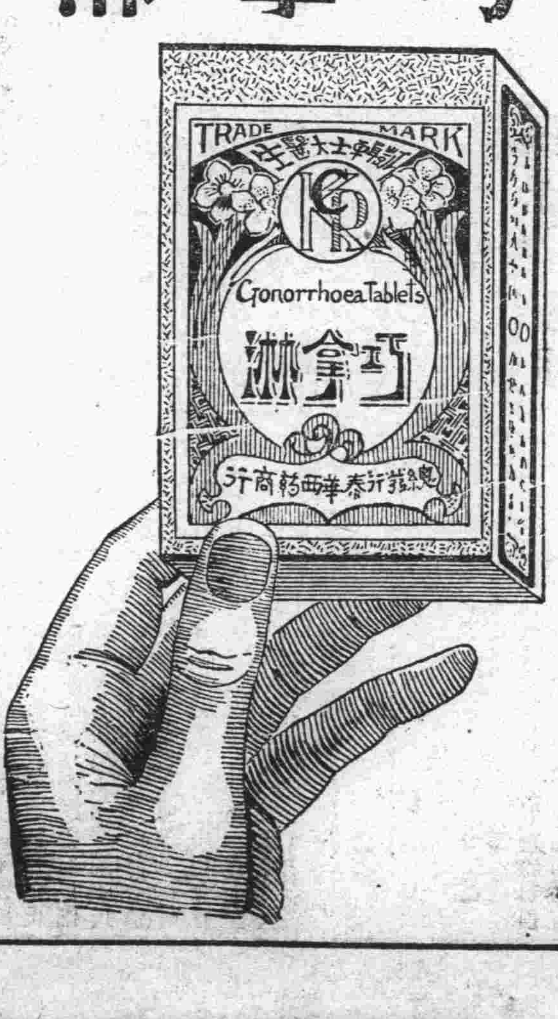

這是空前未有之新發明淋濁逐根聖藥巧拿淋丸 Gonorrhoea Tablets 專治淋症醫藥無效或時愈時犯試服此丸定可斷根因該丸內含有三大要素即一純檀香精 Sandal (二沙要爾 Salol 三(維天藍) Methylelle 此三種藥品均係殺菌滅淋清掃尿毒之貴重藥料凡各國醫學博士無不稱贊為決妙之良方也

主治五淋白濁 便尿不清 尿道潰爛小便困難 尿中混血尿道閉塞 膀胱發炎 淋濁重症請購試之定能應驗如响 每瓶大洋二元五角

(代理店)

奉天五洲藥房 奉天中西藥房 奉天大德生 奉天歐美西號 奉天歐美東號 奉天大吉祥 奉天北市場恒濟堂 大連西崗廣生堂 大連西崗天和藥房 大連市華泰藥房 大連市華西藥房 大連志義成 大連德記全棧 大連德記西棧 安東大生東 安東益增遠 安東瑞祥泰 遼陽義和堂 遼陽天玉成 海城德增福 蓋平天一堂 大石橋衛生復 營口中西藥房 營口義興成 徐記 營口保興長 營口洪春堂 瓦房店天和盛 普蘭店志義成 貔口順義成 金州志義成 大連康德記 旅順仙芝堂 旅順大德堂 奉天永年藥房 長春世一堂 長春泰和祥藥房 張家灣德增泰 鐵嶺福德慶興 四平街和發瑞 八面城德慶 長春同德堂 長春天和堂 長春天育堂 長春中西藥房 鐵嶺和發街號 昌圖德泰玉 大德堂 遼源德慶會 遼源大德堂 遼源德泰順 洮南德慶仁 千金藥信仁堂 本溪縣春興堂 鷄冠山德厚興 公主嶺三合公 開原德祥厚 范家屯天德慶 雙城永德堂 阿城縣世一堂 一面坡德和玉 呼蘭河永德堂 熊岳新泰興 下九台世德堂 雙城堡世昌永 安達站誠泰裕 呼蘭河錦和彩 綏化縣和發福 烏機墨發祥 橫道河天合堂 海林站會樂福 寧安縣振興堂 通河縣同發興 西集廠同發德 甜草崗天德祥 昂昂溪生育瑞 巴彥同發廣 三姓德盛長 木蘭縣和發奎 同賓吉盛宏 正方縣和發長 明水縣中和藥房 扶餘縣慶昌福 農安縣德泰增 三岔河天德堂 克山縣德興祥 海倫天豐恒 海倫久逢長 吉林泰華西藥行 富錦泰華西藥行 克山泰華西藥行 拜泉泰華西藥行 綏化泰華西藥行 克山鎮泰華西藥行 總發行哈爾濱泰華西藥行

清血解毒

喜肥力

樂極生悲

諸公每於公餘之暇咸欲覓一俱樂之所以資消遣並恢復精神然而一般血氣方剛的青年竟將此休息的時間作了尋花的機會拾身尋樂流連忘返焉知道樂極生悲遺害非淺大概在一星期以內便覺身體不爽體溫增高什麼魚口!便毒!下疳!楊梅!淋濁等症相繼而起豈不苦惱已極嗎欲求轉悲為樂之術是這凱韓士老牌聖藥喜肥力能治一切的花柳毒症或打過數次藥針無效或逢春復犯無論遠年近起定能除根永不再犯主治清血解毒除濕化瘤 皮膚斑點 梅毒痂瘡 骨節疼痛癰症 潰瘡喉鼻腫亂 升頂歸疤 梅性疥瘡 瘰癧腳氣 毒性結核 軟硬疳疾 血分不清 虧氣虧血 男婦各種 痨虛及 婦女花柳梅毒症 或毒性 不孕或因毒閉經 或梅毒化胎 或子宮作潰 或毒串終身不孕 赤白帶下 信水差前差後或終日淋漓不止 以及脫落毛髮 頑毒痔瘡 喉痛音啞 毒染耳聾 或梅毒入骨 一經服用 百毒俱消 血液立清 元氣恢復其身體藉之而壯設無病之預防 或疑似之毒症 及直接傳染 間接傳染均可服用每瓶大洋壹元五角

奉天

煽惑內蒙脫離中國 派重兵駐防遠東

外蒙有事即當援助 省令所屬嚴防蘇俄之舉動

鎭威上將軍公署頃准大元帥府軍事部條諜密開校密報一、蘇俄政府派有赤化蒙人數十名攜帶宣傳物品甚多由莫斯科經西北利亞庫倫等處分組分赴內蒙各地宣傳俾內蒙脫離中國加入赤派一外蒙近與蘇俄政府訂立密約規定蘇俄派兵萬名駐防遠東將來外蒙與他國有事時即可實行援助等情隊分函外相應函達貴署查照轉飭所屬一體嚴加注意爲義等因准此合行令仰該□長查照轉飭所屬與嚴密偵防隨時具報勿要此令等因奉此除分行外合行令仰該(賀)

盟旗興革事宜之 蒙王公議決案 修正後准予立案

蒙古各王公前在長春開哲蒙大會議共所議事項早已詳誌本報茲聞其所議條件經軍署加以修正准予立案茲將此間情節誌之如左

鎭威上將軍公署據吉林督辦公署稱案以前哲盟各旗會在長春集會所議盟旗興革各事宜一案原案共條十三條由盟長請求立案理合檢同原案呈請核示辦理等情上將軍署以其中關於蒙地軍事法律行政教育各案有必須加以修正方可立案之處乃抄列各條指令吉林軍署轉行該盟長修正即准予立案茲准其修正蒙旗興革事宜各條第一項軍政第四條哲盟各旗軍隊所用剿匪槍彈如有缺乏時須由各該旗備欵赴省按官價請領如省內無槍彈可發時應咨請他省□局尤准再向他處購買第二項行政第二條哲蒙各旗內江域河流所有權利應由各該旗管轄經理嗣後無論何項機關不准侵佔以保疆界如遇有發展交通開闢利源之必要時應行會商核辦第四條查近年以來蒙界牲畜被匪搶掠偷竊屢防不勝防茲擬嗣後各旗凡合吉牡丁等出售牛馬牲畜等類應用各札薩克發給蒙漢文執照方准出界倘查無執照即行阻止應條查明核辦並希將此項辦法通知各隣縣轉飭關卡一律查驗以杜匪端而所發執據原爲防匪起見應免收照費以恤蒙人之艱第三項教育第一條哲蒙各旗應設立學校教育蒙民子弟以期文化進步凡學校內教科書即以東三省各學校所教授之書第□不得參用他種課本惟以因地制宜蒙旗之根本文字未便偏廢應加添蒙文一課但蒙文課本應以翻譯東三省各學校所教授之書爲限其校長教員等應選擇品行學優之人充任之第四條哲蒙各旗既擬設立學校以啓人民知識復應募集資本開設印書館以便印售蒙漢文書籍俾蒙衆得以由曉內地語言文字以免遇事隔閡凡有妨害治安並稍染赤化之書籍一概不准刷印至書局章程及所印書目俟資本案第四項法律一條查民國元年八月十九日奉臨時大總統令公布蒙古待遇條例第二條內載各蒙古王公原有之管轄治理權一律照舊又之特權亦照舊無異等因各在案是以依據此項條例蒙旗札薩克之審判權仍應繼續有效然以事體重大容俟公同詳加討論再行核定另案咨覆至該條末段查傳被告人各節亦應一併詳加核議再行咨覆又原案爲十三條除修正六條外其餘七條准照原議立案云云(捷)

警務處與警廳 均搜查遊民

全省警務處處長陳奉璋頃通令各縣警察所謂時值秋末冬初之際而對於失業之遊民亟須加意維持以勉其流爲餓浮致負本處維持民生之本旨除分行外合極令仰各該所長遵照搜查遊民設法收容云(非)

又警察廳長張樂山以現在天氣漸寒對於失業之貧民亟應加意維持以免其流爲餓浮查貧民收容所業已開辦一般貧民應行飭警搜送收容以重民生遂於月之十六日通令各界長警嚴加搜查貧民送所收容倘有搜查不利仍任貧民徘徊街市即以該管警察官長是問云(賀)

添招保安隊 與愼重槍彈 將開防務會議

警務處長兼保甲總辦陳奉璋氏以現在國家多事地方防務重要特於月之十七日通令各縣警甲所長每縣准添招保安隊四十名趕速編練以重防務各縣警甲所奉令後急急進行云(非)

奉天全省警務處長陳奉璋以各縣警甲所領槍彈爲數甚夥雖屬剿匪保衞正當用項然不免有濫費之虞是以於昨十七日飭各縣警甲所長對於該縣槍彈務求愼重云(偉)

奉天全省警務處長兼保甲總辦陳奉璋氏現以奉省所有陸軍均已移防入關地方防務當然非常空虛特定於十一月一日招集各縣警甲所長來省開防務會議云(偉)

陳處員押軍火赴京

上將軍公署臧代司令頃奉張大元帥電令速派員押運三八年式槍子彈一百萬粒迫擊砲彈十萬枚山砲野砲彈五萬枚手溜炸彈一萬枚機關槍四十架來京以便分用臧氏奉電後即於十七日派軍需處員陳占周押運是項槍砲子彈由奉去北京云(賀)

蓋平縣學務獎懲錄

教育廳據蓋平縣視學康封桂呈稱視察該縣各校實況如下校長李盛仁辦事有方實力整頓應傳諭嘉獎學董范傳經辦學熱心教員門儒珍李仁廷孫振東張雲瀋劉永成孫琳趙景山等教學合法均堪嘉許教員常寶臣徐夢麟楊鎰林趙振江金廷英陸永和宋源深李景生馮效援張德普等教法均差應飭改良學董方玉翌辦學不力教員姚成信王香葆關桂玉鄭芳馥遇文明張兌英高玉寬張保田狄盧田于德善劉修武等教法既差成績亦劣應予申斥學董張有德朱富春等辦學敷衍教員馮際可任保和劉逢會教法太差成績低下郝炳南徐紹先等服務怠惰應各記過一次教員冷仁峰韓和中等無故曠課應各記大過一次等情祁廳長以該視學所呈各節尚屬可行特令行蓋平縣知事查明辦理具報云(捷)

派員檢查各署分所

省會警察廳長張樂山氏爲考查各署分所之勤務計定於二十日派常督察長陶總警課長薛衛生科長王保安隊長等分赴各區從事考查內外勤務各項事宜以重職務俾便有所警頓云(捷)

令報職員履歷 以便將來之敍賞

頃聞軍界消息大元帥以奉軍戰爭其功雖在軍人而兵工廠之爲功亦所皆有是以電令此間代理軍務兼兵工廠總辦臧式毅將全廠人員之履歷彙實以便將來之敍賞云(捷)

頒發新斗獎懲規則

省署據實業廳呈稱籌查規定推行新斗辦運實行日期及辦法業由鈞署通令各縣遵辦在案查劃一斗制係奉鈞令辦理爲奉省惟一之要政推行之利 各縣知事負有專責非嚴定考成不足以資督勵茲擬議具獎懲規則十條理合具文呈請鈞署鑒核仍乞通令各縣遵照施行等情劉省長據情後連同鈔印規則分發各縣遵辦勿違云(賀)

振興實業計劃

奉天實業廳長康仙舫現爲人民謀生計及振興實業起見特召集各實業人員在廳開會討論一切振興辦法其結果爲呈請劉省長籌借鉅欵各開礦產擴充各縣大工廠收無業遊民開採習藝云云(偉)

提倡平民教育

教育廳廳長祁公亮以平民教育至爲重要以前平民教育之責殊爲不佳月之十七日通令各縣所長縣視學宜極力提倡平民教育以造成人才注重人道平民之教育急急研究設立學校以備成績優良人格提高云(非)

限期催繳水利

實業廳廳長張氏鑒於現在秋末冬來之際水利之收到不足額數特於月之十七日通令各縣極力徵收水利屆期水利不到即行發函催繳以備入廳分發各項費用云(非)

于軍長在太原近狀

北軍檢閱使于珍自由曹鎭解至太原後頗爲閻錫山優待並因晉綏軍司令部顧問黃紹榮與于氏同學於日本仕官學校特將于氏送至家中居住解除監視現下于氏白晝以遊覽晉地各名勝地爲解寂寞晚間以竹戰奕棋爲消遣云(賀)

抽調剿匪隊兵

奉天清鄉督辦齊恩銘會辦陳奉璋以清鄉剿匪隊雖派員分途招募恐一時難以編齊茲爲補助招募不及當呈請省當局暫由各縣保衞團商民團抽調臨時剿匪隊若干名專司警備遊擊事宜聞當局於十七日通令各縣知事每大縣由各團抽調一百名中縣八十名小縣六十名官長由各該本團首領兼充云(賀)頃據由北京歸奉某軍官談云(東)

又一批俘虜解來奉

三四聯軍司令部副官陳繼周於十六日前十時乘京奉專車帶兵中名押解晉軍俘擄官兵二百十七名由北京來奉交俘擄收容所收容云(賀)

上將軍公署委參謀

上將軍公署代理司令臧式毅因該署參謀副官多經張大元帥調赴帥府任用現在署中軍務紛繁參謀副官不敷委用亟應添委當於十四日委陳維德方報賞等該署參謀李亞東張廷良爲副官云(賀)

教育廳開臨時會議

教育廳長祁公亮於本月十四午後一時召集省立各校校長及廳內人員等討論一切開所議事項如左一、組織教育月刊 二、擬開教育行政會議之手續 三、各校成績優良教員擬特別嘉獎 四、各校添設經費之規定 五、教員增薪問題直至下午三時餘始行散會云(飛)

總監督招集 新選議員來省

第五屆省議員業經覆選竣事各當選議員亟應來省接替舊議員交代事宜故劉尙清省長兼五屆選舉總監督於十五日通知各縣轉知新當選各議員准於廿五日到省接收省議會內各務並籌備選舉正副議長之案云(飛)

稽察處長應召晉京

上將軍公署稽查處長單遇龍頃奉張大元帥電召令速晉京對於後方治安維持之辦法有所諮詢單氏接電後即於十七日乘京奉車西上晉謁 張大元帥祇候 示遵云(賀)

嚴查黨軍宣傳

省署頃接商埠警察局張漢黻報告職局於本日接到郵局遞送由滬發郵之國民革命軍北路招撫使謝武剛快郵代電一通詞旨荒謬跡近破壞如使任意殊屬有淆人心除飭屬嚴行查嚴外理合檢同呈到之快郵代電報請鈞鑒等情劉省長據此後當於十七日通令所屬嚴行查禁毋任宣傳此令云(賀)

吉林省現有軍隊

三師五旅之額數及駐防地 東北邊防差足應付

東三省與俄國接壤關係密切國防問題尤足惹人注目最近據本報駐奉支社記者調查吉林省所屬之軍隊計有二師五旅其兵額及駐防地大略如左

陸軍第十五師 師長(兼任) 張作相(吉林)

第十 旅 旅長張作舟

第二十七團 團長刑占清

第三十一團 々長劉寶林

第九十三團 々長夏鴻謨

(備考第十旅係來駐防省城現在入關在京漢京奉兩鐵路沿線警備)

第二十六旅 々長 李桂林

(原駐地哈爾濱)

第十二團 々長 朱文俊

(原駐地哈爾濱)

第十六團 々長 孟文卿

(原駐地張家灣)

第三十六團 々長 劉漢武

(原駐地一面坡)

騎兵第十一團 々長 陳銘安

(原駐地老小灣)

砲兵團 々長 穆純昌

(原駐地長春)

(備考第二十六旅又入關現在京奉京漢兩鐵路沿線)

第十六師 師長 李振聲 (農安)

騎兵第八旅 旅長 楊遇春 (扶餘)

騎兵第十三團 團長 張廷弼 (農安)

騎兵第十八團 團長 劉國全 (扶餘縣內長春嶺)

騎兵第十旅 旅長 常堯臣 (伏龍泉)

騎兵第二十八團團長 管永勝 (長嶺)

騎兵第三十三團團長 楊廣慶 (農安)

步兵第八旅 旅長(吉長鎭守使陳玉(寬長春)

第十三團 團長 任永和 (樺甸)

第十四團 團長 譚登輿 (伊通)

第五十六團 團長 馬錫麟 (長春)

步兵第九旅 旅長(地鎭守使) 李杜 (三姓)

第二十四團 團長 張佐臣 (富錦)

第四十二團 團長 路永才 (同江)

第九十六團 團長 陳宗岱 (三姓)

步兵第十三旅旅長(延吉鎭守) 吉興 (延吉)

第七團 團長 王樹棠 (敦化)

第九團 團長 梁萍 (延吉)

第二十九團 團長 朱榕 (長春)

步兵第十八旅 旅長(濱江鎭守使) 丁超 (哈爾濱)

第十九團 團長 劉作濬 (哈爾濱)

第五十二團 團長 王丕 (五常)

第九十七團 團長 樂海峰 (樺道河子)

步兵第二十一旅 旅長(寧安鎭守使) 趙芷香 (寧安)

第十四團 團長 曹桂楷 (東寧)

第二十六團 團長 蘇德臣 (綏芬)

第七團 團長蔣振聲(東京城)

步兵第三十四團 團長崔鳴山 (省城)

山林警備隊 統領 趙維楨 (同賓)

第一混統 辛清山(方正)

第二混統 李恩昱 石頭河子)

上列各軍隊中除關內之第十五師全部外現在吉林兵額約有三四萬人連同江省軍隊對東北邊防差足應付云(飛)

全省清鄉會議 本月廿五日開會 修正清鄉章程

省長劉尙清以奉天清鄉督辦公署業經遵令組織成立督會辦之缺已委定惟清鄉施行章程曾於十四年所訂之清鄉章程多不適用必須按照前頒章程妥議修正以資適宜特定於十月二十五日召集各道尹縣知事及警察廳局長警務處長並邀稽查處長軍務處長軍法處長等在省署開清鄉會議妥擬修正清鄉章程事宜云(賀)

省署亦派員查商號

省公署以前金融雖然緊漲現在業已回落惟各商號之貨物仍漲如故迄未低減殊屬可恨日昨十七日特委派專員劉東山等十名分往省城各商號嚴密偵查如查有擅高市價情事定即嚴懲云(偉)

令各縣教育公所 造學務成績表

奉天教育廳長祁公亮現因各縣學校辦理成績例須考查故於昨十七日特通令奉天全省五十八縣教育公所一律造報學務成績表於十一月一日報齊來省以資存案云(偉)

省令維持民食

省長劉海泉自接任令已數日將一切案件辦理完竣鑒於現在民生艱難宜極力維持特於月之十七日令維持民生 一、不准軍隊私扺民車 二、令四鄉之農民入城售糧 三、各縣糧商有積糧者宜售賣 四糧商不得擅自漲價五如不遵守即行懲罰云(非)

齊司令派員查分所

奉天東北憲兵司令齊恩銘氏以各縣所派各地分駐所之憲兵認眞服務者固屬不少而藉端擾害商民者亦難期其必無現爲整飭軍紀起見特派專員前往各分所稽查以重職務云(偉)

劉省長聘高等顧問

省長劉尙清爲襄助省事俾資改進計特於月之十六日乃聘中東鐵路督辦于沖漢吉林財政廳長代省長王維宙二氏爲奉天省署高等顧問不支薪俸月發車馬費一千二百元聞劉省長已得該二氏之覆電允予就任云(賀)

咨請保護日人遊歷

奉天省長公署案據遼源交涉員戰滌塵呈稱准遼源日本領事中野高一先後函送日人富田勇治第十八號稻田袈裟義第十九號武田靜男第二十號貴島茂兵第二十一號遊歷護照各一紙係由遼源前赴東三省東部內蒙古及熱河一帶遊歷均限十三個月繳銷請加印送還等因准此除將原照加衝蓋印簽註送還外並將遊歷地點函復日領事查收轉給並希分別嚴諭該富田勇治等注意於內蒙古之札薩克圖鎭國公屬什業圖三旅及洮南洮安安廣開通鎭東突泉瞻榆並吉林省之樺甸濛江盤石長嶺熱河之經棚林西等縣因地方不靖均係停止遊歷地點勿得冒險前往暨分別咨令外理合呈請鈞署轉咨吉林黑龍江兩省暨熱河特別區通令地方官一體保護實爲公便等情據此除指令並分行外於十七日相應咨行吉黑二省長及熱河都統署 請煩查照令 屬保護云(賀)

張大帥擬發起 討赤獎捐大會 令奉直魯吉黑 五省官紳醵金

北京海陸軍大元帥張作霖氏以此次興師討赤將士馳驅于彈丸風雨之間倍極勞苦亟應有以獎慰之故擬發起一討赤獎捐大會令奉直魯吉黑各省官紳隨意醵金以爲各軍捍國之犒云(飛)

大元帥電飭購賑糧

大元帥軫念戰地災黎恐有流離失所者除命前方將領隨時安撫外並於十七日電令奉天省長劉尙清迅速轉令各縣知事代爲購買賑糧紅粮小米兩萬石分四期運交北京賑務處以便賑濟各戰區被災黎庶而收民望云(賀)

瀋垣所得戰訊 敵軍退出張家口 奉軍正在追擊中

第三四方面軍團長張學良寒電我軍連日與敵激戰節節勝利正面之敵已向西北天鎭方面潰退我騎兵董旅已追到張家口附近據報該處敵已退到湯高兩部號已到宣化右翼我二十六旅追到常峪口附近俘獲械彈無算斃敵尤多左翼之敵在涿鹿被我包圍現正繳械中云(偉)

咨免奉大廠麵粉稅

省長公署案准北京稅務處咨開查國內面廠機製麵粉運銷各處除出口外其餘稅釐暫准免征歷經辦理在案茲查有松沛奉大東磨製粉廠機製之麵粉經本處審核應准援案免稅所給運單以及運單貼用印花暨運單繳銷限期一切均按定章辦理除分行外相應開列該廠設立地點及商標等項咨行查照飭屬遵照可也等因准此劉省長於十七日令奉天安東山海關監督一體遵照免收該稅云(賀)

儲才館考試期展緩

張漢卿韓麟春二軍長爲培養行政人材計曾組織儲才館成立以來一切佈置早已就緒教職員業已聘妥准招生考試 期因戰事影響關係以致遼省投考者多未趕到(原定十月十五日截止)故該二軍長將考試限期延長一月至十一月十五日截止以資廣攬人材云(賀)

禁止難民出關 張長官之電請

東省特別區行政長官張煥相以今夏山魯難民絡繹來東者爲數甚鉅均經東三省各地官長設法妥爲安插惟現時天已漸寒工作減少謀生匪易並至松花江南北岸及各江河行將封凍航路停駛運輸不便且東北隆寒難民衣食居住籌備維周誠恐難民不察冒昧前來受流落他鄉之苦當向大元帥電請飭令直魯省長轉飭各縣知事暫行禁止難民出關俟明年四月以後再行東來(賀)

愼重防務又一訓令

奉天全省警務處長兼保甲總辦陳奉璋以近來時局不靖各防吃緊之際爲愼重防務起見於日昨十七日特訓令奉天全省五十八縣警甲所令事照得警甲之設職在防務安寧維持秩序而保衞之道以察微審漸防患未然查奉省自經軍事之後地方不靖伏莽奸宄乘機思逞潰兵游勇滋擾時間加以南赤猖獗影響所及謠諑易生當茲各令在邇尤不能加意防範以保公安而弭危患該口負保衞地方之責自應將各防應辦事宜提前舉辦嚴飭所屬預爲籌畫關於該管區城內城鄉市鎭巡邏路線妥愼規定督率長警日夜梭巡其有警額不敷分佈則就地籌商或暫添更夫或加募臨時警甲以補警力不之足仍須與境內所駐之軍隊及本地保衞團隊隨時接洽聯絡聲氣無事則觀摩訓練藉振精神有事則消息靈通互相策應總期綏靖地方和衷共濟實力進行則盜賊不難絕跡人民自可安居除分呈大元帥省長暨核准不時派員查視暨分行外合亟訓令該口即便遵照今開各節暫同官警認眞辦理勿稍疏懈仍將辦理情形剋日具報以憑核考切切此令云(飛)

部發取締西醫規則

省署准內務部咨開查醫藥及看護業務關係人民生命至爲重要近來此項人才服務社會者日見增多其學有專長經驗甚深者固屬不少而冒無根底濫竽充數者亦所在多有若不加以限制殊非愼重民命之意茲由部擬訂發給西醫開業執照暫行規章藥劑師開業執照暫行規則看護開業執照暫行規則及調劑生配藥生開業規則以資取締除通行外相應抄錄規則各一份咨行貴省長轉飭所屬遵照辦理認眞取締至於各項規則日內再續誌云(賀)

審檢廳長視察監獄

新任奉天瀋陽地方審判廳長張孝濂氏於昨午會同檢察長徐文龍前往第一監獄視察內部並向各囚犯作最誠意的勸慰云(捷)

派副官赴蒙購軍馬

上將軍署十六日派副官陳紹文李兌武等前往蒙邊各地方購買軍馬聞係奉大元帥之命令買足送京以便應用云(捷)

陳署長辭職尚未准

省會警察第二署長陳錫九氏任職有年現因淡於仕進乃向張廳長提出辭職書聞廳長刻正慰留云(捷)

糧秣廠徵購軍用草

奉天陸軍糧秣廠長葆康以現在出征各軍需用軍草甚急除派員分赴各處採買外並於十七日令昌圖梨樹等縣知事迅速代爲徵購軍草二百萬斤每千斤按奉票四十元發價限於本月終運送到省以便轉向前方運輸云(賀)

令設體育大學

奉天省長劉尙清氏現爲注重青年體育起見昨於月之十五日特飭令教育廳長祁公亮着即籌備設立體育大學以資發展云(偉)

關廳長參觀中學校

政務廳長關定保氏現爲調查奉省中學起見昨於月之十五日特親赴省城向第一中學親自視查一切以資進展云

警官校將赴連參觀

奉天全省警官學校陳徵五校長率於所授課業至實用時往々相左擬率全體學員赴旅順大連參觀警政作用該證藉資補益一俟新制服製成後即行出發云(峰)

奉海置備股賣舊物

奉海路置備股所積存之舊物甚多由總務部長呈准王總理於十七日上午十時實行拍賣用免長此存儲作爲廢物云(捷)

黑山縣

奉令禁糧出境

奉天省長劉海泉氏近查各色粮石異常昂貴皆由奸商收買運購出口所致長此以往誠恐各縣所產之粮不足各縣之用於月之八日通令全省五十八縣知事傳令舉甲不准粮石出境若有私自收買者一經查明從重嚴辦該縣知事自奉令後立即實行不得私行轉運出口違者重罰不貸云

營口

要人之來去誌

警察廳長李禹銘頃因有關於窯料警政上之事項必須晉省面謁上憲續陳種切是以特於月之十四日叡營赴奉海防練軍營長楊子青氏與有某項私務曾向上峰請准短假於月之十三日返蓋平照籍便省親察哈爾警務處長張舜卿自奉軍放棄察哈爾後當旋京報告一切事畢於十四日由京旋營云

哈爾濱

出席全俄鐵路會議之 東鐵代表已返哈 劉錦章氏談宋女士之行動

在莫斯科招集之全俄鐵路會議已於九月五日開幕會議時間共爲十日事前曾電告東省鐵路派遣代表與會並予滿鐵代表在大會上之發言權東鐵當局已派定車務處俄處長車務總段俄段長及華副段長劉錦章由務處譯員孫某並其他俄員二名共六人於八月廿八日由哈首途加入該項鐵路會議該代表等於返哈會之後少東逗留即於前晚晚車返哈記者昨日往訪華代表劉君錦章蒙將彼此談話畧記於下

問(記者問)此次全俄鐵路會議與會者共若干人有無他國加入

答(劉君答)此次會議純爲俄國自己路政上之會議並無他國加入在內故東鐵別有關係故僅請有東鐵代表

問、此次會議之眞正目的爲何

答、此次會議完全爲鐵路技術上之改良行車如何便捷費時如何短促某者應改良某者應促進總期效率加多消耗減少有詳細之說明書報告各種試驗模型當場演試並此次與會人員多爲全俄鐵路重工機處長均爲學識經驗富有之老手

問、孫中山夫人與前國民政府外交部長陳友仁各報紀傳在俄已由戀愛而結婚究竟彼等在俄之行爲若何

答、余等所乘列車係先行宋陳等三日彼等在俄行動並未親自聞見僅於各報載有彼等演說並宋有類似廣告式啓事一則係親筆所書處發各報大意謂中山以生前不得遊俄爲憾年彌留之際曾囑慶齡代竟其志故慶齡此次遊俄純爲承先夫之遺志云云對於戀愛結婚並無特別表示 或許在暗中 大用工夫也(晉心)

張長官熱心慈善 發起演戲濟貧

特區張長官(煥相)以特區一切行政大權盡於所屬各項政務整頓政警日著即對各項救郵事業張氏亦竭力倡導一切以故市民無不同聲稱頌有口皆碑刻聞張氏查近日直魯難民過哈復多扶老攜幼露宿風餐啼飢號寒至堪憫惻雖設有難民指導處予以招待惟不久即至秋盡多初哈埠地方氣候早寒日下寒風凜冽難民多着夾衣何能禦寒張氏甚爲憫念亟應設法籌辦綿衣以備救濟惟以需款甚鉅無法籌維張氏現擬定自行捐助若干外並勸令道裏外各處劇團演唱義務戲三日所得票資全部充作救濟之用現令行濱江警察廳督飭各園在本月十四五六等日照辦此項經費預定爲大洋三萬元(震)

長春

督軍公署派員 押運軍火到長

吉林軍務善後督辦公署軍務科員鄭世綸奉令由奉天方面運到五百瓦方形黃色炸藥一千塊爆發罐五百個電汽機發火機七份白金信管二百個電管五百個急燒引火線二千五百米達緩燒引火線五十米達計裝大木箱二十六個搭乘滿鐵列車到長當日即交付東省鐵路護路軍總司令部軍務處員白寶善押運赴哈交由總司令部驗收云(誅)

吉林

輔帥來電報捷

軍署消息昨奉張輔帥來電略謂在京綏線擔任總指揮之職近來軍事頗爲順利已於日前由康莊進駐懷來云(楚)

二代長獲優獎

前方張輔帥以吉林代理督辦熙洽氏及代理省長誠允氏座鎭邊疆厥功偉大特請准大元帥頒發熙代督二等大綬寶光嘉禾章誠省長二等大綬嘉禾章云(楚)

本社啓事

本報各分社着以現大洋以外錢鈔匯欵於本社時按照左開行市

▲今日之行市▼

大洋兌金票 九八•〇〇

大洋兌鈔票 一〇一•八五

大洋兌小洋 一一九•八〇

經理部啓

四行洗車 下行 上行 鄭家屯 通遼 行車 [illegible]

瑣聞

△飯舖子大鬧鬼▽
（奉天）站擺生町第一村飯館自去（冬開）市以來營業尚稱不惡孰料該（飯館）竟吃喝嫖賭置營業不顧以致生涯不佳菜飯客人食用不但價貴而且腐爛有礙衛生前月于周二巡捕在該號因捕匪飲彈而亡近來該號發現鬧鬼之事最可怪者晚間屋內傢俱自動升落然終未破壞昨晚有城內萬勝祥估衣舖櫃夥四人在該號吃飯突見有二人進來對座大飲而客人自覺有異然言語不能啓齒飲畢將某客人棉袍掛携去迨知覺時訊問該號櫃夥並言何人進來紛論始知前來之人面貌與列去于周二巡捕相同該號鬧鬼由此而起近日該舖生涯頓減幾無一人進去吃飯將來該號擬遷移他處云

△嚴防僞幣佈告▽
（哈爾濱）東省護路軍總司令部第二號佈告爲查出韓人身帶僞造邊業五圓僞票三百餘張未及施行即被憲兵抓獲送部等情按僞造紙幣之流毒勝與蝎蛇散佈於街市每遇良人得之險有性命之攸關若不嚴之以決刑將難儆其後也云玆將佈告錄下
東省護路總司令部第二號照得本部現由憲兵連呈解僞造紙幣犯韓人韓慶年一名連同造就邊業五元僞票三百八十六張一併送部當經提訊據該犯供稱該項僞幣係庶識之金高麗由長春帶來並非已有復不知金高麗在長春確往何處等情查金融係關民生未感亟應徹底拿辦以淨根株惟該韓慶年即不知金高麗住處即派員赴長春亦無法查拿僞造紙幣正犯仍無由弋獲除將獲案僞幣切角連同韓慶年交送日領依法究治並通飭軍警機關嚴密訪拿逸犯外合行佈告爾商民一體知照如有遇邊業紙幣宜特別注意以杜僞幣行使恐不週知特此佈告十六年十月十三日總司令張作相看（紀）

△松北建望江樓▽
（哈爾濱）松北建工程建築自有徂長日夜趕修全市房屋竣工者已逾八千餘間惟皆係鐵蓋磚房並無樓房一間在內玆聞哈埠紳士姚錫九在該市承領地皮甚多現在馬家船凡西江堤旁特購築望江樓一處規模宏大亦設備召商入內一如濱江百貨商場之設置云（震）

△署長署員試操▽
（哈爾濱）東省特區警察第三署長吳鳳伍氏署員徐吟濤氏轉該署以來對於該轄地面不辭勞苦凡有所聞必身臨其境對於各所尤爲認眞按每星期三四該署長署員必親至各所試操公舉何演說警章幾條絕係熱心爲國爲地方者該氏之維持治安亦有日矣凡居所轄之民無不口碑載道云（紹）

△演新劇與運動▽
（阿城）吉林省立第三師範在双十節夜扮演新劇以爲慶祝第一幕爲然索倍表現私塾之黑暗而訛謬學校之利益以爲醉心私塾者開一明路第二幕爲大煙鬼表演吸大煙者之精神頹喪事業不振以致於賣房產地鬻妻子而終不可救藥但最後大聲疾呼曰堂堂大夫爲煙所累事業不成百體俱廢何顏生存於世飯不食飢衣不穿寒大煙不吸不行嗎歟語慷慨尤足令人警惕綜之對於改正社會人心頗費苦衷也
又本城教育當局開會議決開第八次學生聯合運動會業於九日預賽十日決賽會場東門外場廣三四里參觀者萬頭簇擁極一時之盛全場第一爲第一校團體操爲女高第一三十四校第二初級第一爲二十四校並第一次會考獎品亦於是日發於初級部第一爲二十五校縣長親錦標旗一面日已西山方才散會諸生嘗携獎品歡呼而歸惟三十四學生頗爲不滿意云

△修築道路先聲▽
（阿城）本縣路政向來不甚完善每遇陰雨恒泥濘不能行駛阿什河車站祇四五里坐馬車即須需費四五角較之哈埠坐汽車而有餘交通不便實堪慨歎今由中東實業銀行發起擬由韓王廟後開一城門修築汽車路以通東站停車場大廠建於倉房空場並擬修築街內道路現正著手籌備以俟就緒辦理則阿城之墾商將蒸蒸日上矣

△陸軍紀律嚴明▽
（肇州）駐豐樂鎮□省第二十一團第二營第五連鄭連長第七連高連長率馬隊軍士第丁家園子等處住量換字四號地段在新站等屯住有兩月之久不但毫無二位連長對待在方紀律嚴明即排長于謂書三對者於軍紀風紀亦有條不紊所有軍士莫不文明該屯人民均甚其愛戴云

△少年行路被逮▽
（肇州）縣屬東老虎背屯住戶紀善修家道殷實人甚誠樸有伊外甥陣平顯爲兆豐二人二皆二十餘歲由農安來紀善修處購買煙土帶南荒販賣冀獲厚利不想由紀善修家起身欲回農安因起身太早行經田地滿身被露北沾濕行至中途被肇州游擊隊所遇疑爲匪人即時帶城轉送縣署核辦經其舅紀善修聞知來城保釋未知縣署如何批示云

△禁止奸商倒把▽
（鄭家屯）本縣張縣長爲維持商民生活起見於月之十一日張貼佈告近日風聞有是街各糧商乘此時局不靖錢法毛荒之際搗把者（即空買空賣）甚多似此奸商利徒擾亂金融殊堪痛恨函應查禁除分函外合行佈告倘被查出立懲不貸云（風）

△運動大會誌盛▽
（鄭家屯）殘暑太盡新凉乍起金風玉露秋高馬肥正學子鍛鍊身體之侯也我邑遼源縣立第二職業小學校校長李華峰氏有見及此特定于月之十三日舉行該校第四次體育運動會祗以天雨未克舉行遂改于次日舉行開會業于日昨函請各機關及各新聞報界前往參觀記者忝列報界一份子也職責攸關豈能讓視是以恭請四洮路員賀凌雲君攜往參觀是日也天朗氣清無沙不起正行街中則有紅男綠女絡繹于途老叟稚子往來如雲未幾至該校門首矣遙見五色國旗飄揚空中入校門由該校校長李君魯余等人來賓招待室參觀斯對到場者有本埠第一第三第四第五六七各小學校以及四洮鐵路鄭家屯車站小學校亦行來此參觀玆將該校運動次序詳列于後以饗閱者
（一）振鈴開會（行開會式）（全體會員入場）（燃炮升旗）（唱國歌三呼民國萬歲）（會長報告）開會一切情形次即體操步法整齊精神煥發頗有尚武之氣象也
（二）（午前運動事項百碼冲鋒）（二百二十碼競走）（上學競走）（盲啞相助）（二百二十碼競走）（食製競走）一人一足競走）計算競走）來賓二百二十碼競走）四百四十碼競走）添字競走）點砲提花）二百二十碼高欄賽跑）蝸行競走）二人三足競走）半英里競走）演畢已十二句鐘即行休息焉
（三）午後運動事項（飛繩競走）二百二十碼決賽）天花亂墜）來賓四十四碼競走）障礙物競走）半英里接力）探囊取物）四百四十碼決賽提燈競走）一英里競走）四百四十碼錦標）次即餘興焉
（四）餘興頗可觀餘興爲表演私塾嘆所演各節尙堪入目次爲臨江設領日入强權同胞共憤人心未死奸倭雖逞其鯨吞蠶食之手段也所演之後觀者亦不痛恨徒其假而具親善之倭人也語云非我種類其心必異然日人亦係黃種今即同類無乎如乎加以殘酷蹂躪之手段也此後希日人審行其中日親善之手段或可名實相符也演畢即行閉會攝影爲查該此番運動成績頗良足徵該校校長李君熱心校務督教有方有以致之也他若各校男女來賓下場者所得獎物甚多尙有縣監督施洋一百二十元其餘二三十元至五六元不等云（風）

△旅館營業發達▽
（鄭家屯）本埠大街東頭瀛洲旅館長由客歲開幕以來營業非常發達該號執事張海樓君人極忠厚對待客商尤能謙恭和藹棧役侍奉招待殷勤週到加以房屋寬闊室內潔淨以故投店諸人喜形踴躍云（風）

△天足大會盛況▽
（金州）民警會前設天足勸導會于月之二十日午后二時在天后宮庭院開催天足大會已誌昨報查是日天氣晴爽來賓及會員出席者約有六千餘人會場幾無插足之地畢集後以預約之鐘點即行開會首由曹民政會長講演尾々動聽以冀打破纏足之陋習次由乾民政支署長警務課長訓辭其次由孫源河演辭再次王功堂及各該來賓均有演辭此時滿場鼓掌之聲有如雷動然濟會之婦女受此一番激勵之講演自必激底踴躍解放並還天然自由之幸福最後於五時餘畢會即行開彩得獎以資鼓勵云云（斌）

△喪事中之慘劇▽
（金州）古縣月之十六號爲二十堡會韓家屯謝世之丞鑒泉翁開吊奉經之日故彼時走金橋銀橋笙歌喧隱熱鬧非常日拾放銅錢一時搶錢者爭先恐後適有難民某老媼亦混入人叢中結果由人群中一擁擠倒竟將頭部碰破血濺於面當被其長男界ヶ附近之垣下裹以布巾予以撫慰且更向來賓道其母子奔波感冒風霜跋涉之苦旋即泣然泣下並求援以資斧此時鄰睦堂氏鄭慎亭氏感其誠孝須與共醵金票五拾餘元付該難民該難民即首致謝欣然携該媼而去（斌）

△施粥廠應復活▽
（金州）民國肇造十有六載天災病禍旱水兵燹幾無一片乾淨土近年來山東一隅匪盜之猖獗軍人之蹂躪地方奇稅種々爲災生活程度愈演而愈高人民感受塗炭長鴻遍野于是犧牲性命背井離鄉扶老携幼投奔東省謀生絡繹不絕尤以今春爲最彼時邑內樂善君子施助金錢于南關外設立施粥廠宿泊所約東兩月間是以徒步經過本邑之貧民食宿有着矣嗣以該救濟會之期限終了而邵張正副會長以該會尙存殘餘金額兩千餘元擬爲續存以爲徹底拯救決定展期祇以彼時難民徒步湴金者幾多如晨星因顧念無再展期之必要結局全體解散惟際此風凄露冷霜肅秋高之時忽又有大批難民由金經過每日不下七八十人晝則乞食村市夜則露宿草野而老弱感冒霜寒而委于溝壑者有之或賣斧斷絕鬻賣子女者亦有之總之所經過之凄慘狀態殊令人不忍目睹聞運濱順與爐周財東擬于城北三十堡設立施粥廠及宿泊所以延難民之殘喘或者邑內各紳商樂善君子于此難民水深火熱之中再能設法予以救濟之則難民之福音或將不遠矣故誌之以觀厥後

△醫學舉行季考▽
（安東）醫學研究會當創設伊始本講習醫學之不足精中研究以期互相參考醫學眞象並規定按每歲春秋兩季學行考試以覘各該醫生之成績本屆秋季考試期已屆警廳擬衛生派員前往監視俾昭愼重云

△幼稚聯合運動▽
（安東）本埠縣立第一學校基督教學校縣立第二學校幼稚聯合運動曾訂定月間十四日假元寶山大操場開幼稚運動會先期函邀各界前往參觀並準備各種運動程序若干屆時自必另有一番熱鬧云

△花煙館又被竊▽
（安東）本埠永安街張桂卿妓窰花煙館搭住妓女張彩蓮昨十五號晚十一時因失愼被竊丟失小皮匣一個內貯搭夥字據二張一、四百元一、五百元等情當已報警偵緝逸犯之際至能否弋獲容勘再誌

△坤伶何故興毆▽
（安東）本埠天桂舞臺坤伶偶命奎與琴舫曉自前不知因何群毆金蘭芬當經新安街分所上前逮捕預審後旋即送由第二警署轉送警廳訊辦在案云

△考試合格警士▽
（安東）警察廳督察處昨十六號據考新警徐明九王晉山二名前往投考尙屬合格因准補以六等警之職當派赴警察第一署服務在案云

△領館工程告竣▽
（安東）駐安日本領事館客歲在赤塚正助領事創設伊始工程規模曾邀及中日來賓舉行落成禮並參觀內外工程畫棟雕樑備極華麗既而於冬値日領交換之際不知如何失愼竟將該領樓房付燼損失甚現經重新修築工程業已告竣云

△巡查陞任部長▽
（皮口）本地支署警務課會計係巡查荒木通與皮子窩署取締巡查田部與壯氏刻奉廳命均陞任爲巡查部長同時荒木部長轉勤鐵嶺田部部長轉勤公主嶺一二日內即行赴任云

△搜查漏稅煙酒▽
（皮口）城子疃街北于家屯爲復縣管界與市街相距僅一華里該村之南與市街毘連處立有煙酒商數家管內人民爲該處煙酒省稅廉價多私購吸食自金福路通車後本地支署於城子疃及皮子窩兩驛間均設立稅務官吏派出所專查入境客商以杜私煙之侵入云

△開體育籌備會▽
（康平）西鄙云健康之精神寓於健康之身體誠哉斯言也本邑各界人士爲提倡體育振刷學子精神起見假教育公所接待室開體育籌備會擬開全縣體育大會特於昨（九日）研究舉行日期會場地址及運動事項結果於本月二十日二十一日二十二日在關帝廟西大空場運動三日所定項目除田徑賽及長途競走而外更維以其他各項競技多種云

△控告人已接回▽
（康平）本邑警察所長劉維漢被郭倪二氏據情呈控積極託人關說已誌前報現該所長爲急求安協於昨（十八日）特遣專人乘車將郭倪二氏由省接回矣至其和安協條件如何容訪再誌

△經理擴充營業▽
（康平）本邑福德魁號開幕有年生意頗見發達其經理王老振爲人忠厚精明於事刻由京奉兩地購到時品雜貨無不齊全有布疋以及綢緞品料異新經理時加指照格外貨廉以圖擴充營業近日各方主顧絡繹不絕遂然大見發達矣

△議員之當選者▽
（康平）第五屆初選省議員當選者計十九人作想者於逐鹿之餘即於月之二十日乘車首途赴遼源復選該員等已皆回縣聞當選者一人爲鄭馨云

△商務會長加委▽
（康平）本邑商務會長侯尚辰任滿他就今已多日商雖投票公選因多方爭執迄未產出李縣長爲維持會務起見特重行備文將各當選人員呈送實業廳遴委昨聞公文已至當委者爲侯顯廷云

△九月港運調查▽
（營口）據營口海關發表九月份輸出貨物之數目如下大豆九六•○五二石累計（由開河起計算）六○○•七六○豆餅六八•四五二片累計二•二一一•七○四高粱一三三五三一石累計一•二八四•三○一包米四•二八七一累計一六五•四一八小米二•八○二石累計三二一三四二石石炭六二•七七六噸累計二五一•○八六噸八參二五三斤累計一一•三五七斤馬尾三擔累計九七一擔錢糖三八•三五七擔累計二二五•七六○擔廿草七二二擔累計三•四二六擔藥材二九•三四○海關兩累計一八八•五九七豆油九•六四三擔累計六九•六七一擔草麻子油一三二擔累計二•八四三擔燒酒三•八九○擔累計四六•九六一擔羔繭一○擔累計一九擔云

△商民飽受虛驚▽
（開原）玆有山城子騎兵十餘名於月之十四日由東門進城在增盛源宿住因其未代護照大起驚疑故領街市商民皆恐有變稅捐局等均已閉門洪知事已調消防隊護守縣公署並電調各區甲丁星馳來城尹所長帶警巡查刷經調確係赴遼源師部送馬於是人心始得平安云（山）

△邢隊長獲巨匪▽
（開原）南鎮警察第四分隊隊長邢化麟於日前帶警查道遇獲著匪報字天下好一名並搜出自來得槍一支帶區訊問直供爲匪不諱該隊長隨行報告警察所尹所長恐途中有變派馬警十餘名赴小孫家台將該匪押解來城以便送縣究治云（山）

△險些又鬧火警▽
（開原）本城關帝廟胡同居民李化村於昨（十四日）因炸窯燒火過多將煙窗燒着煙火直冲漢霄左右鄰人得見即行喊救關經消防隊得知與警察共同臨場用水龍將火灌滅險未殃及他人實爲不幸中之大幸矣（山）

△保長武力堪嘉▽
（開原）插花界威遠堡門保甲第三區區保劉慶臣向充警察區官因不識文字勇於擊捕故於後歲改委區保長對於剿匪一節實爲勇敢健員督飭甲丁保衛地面一般人民無不以劉區保長保障有方云（山）

△禁煙科長得人▽
（開原）禁煙局局長張雨田於今春蒞開創設該局所有進行事宜卓不竭力辦理該局科長鄧子馥久在界縣充要職富有經驗作事認眞張局長頗爲器重故而禁煙事宜日臻完善若非鄧科長之輔佐曷能如此於是各界無不羨慕科長得人云

△百物飛漲奈何▽
（開原）日軍與以來錢法日趨毛荒顏有不可救藥因之百貨昂貴社會上遂是惶恐際患民食暴漲大有一日千里之勢故而一般貧民希望新糧落場決不能如是昂貴詎竟大謬不然在新糧未熟青黃不接時北米每斗小洋九元人民無不呼苦近來新糧聚集滿市北米暴漲至小洋十二元四角若照目境年景尙稱豐收推其原故此不過一般奸商假奉晉交綏藉詞乘機大發厚利該奸商由以人情虛惶任用月瞬天寒地凍則一般無告貧民曷以生活云（山）

△大租加徵車費▽
（吉林）省署日昨訓令各縣署謂吉軍入關需費浩繁應將大租每晌加收臨時軍費大洋五角係軍事結束即行停止（中略）即自十六年度大租開徵起隨同正賦附收（楚）

△記吉林之初雪▽
（吉林）吉垣附近氣候因慶之前一日甚暖次一日驟變奇冷以寒暑計一日之間由七十餘度降至四十餘度十一日午刻半陰時見飛六飄落爲數無幾十二日晝稍暖夜一歸以下雪隨下隨化黎明地遇一層日出即化十三日又下一日亦隨下隨化道泥濘（笲）

△省令整頓小學▽
（吉林）省署昨奉全省教育會合辦會函開查小學爲教育根本關係重要本省興學最晚近年各縣小學表面漸具規模但內容實欠完善若不力謀整頓則不獨實效難期且恐貽誤靑年玆就各縣小學狀況極須整頓者略舉數端即煩通令各縣照辦等因省署昨已通令各縣教育機關遵照矣玆將所擬數端錄之如下一、各學校每於學期開始應編製教授預算表以免參差不齊之二弊、二、各校教員應注意研究教法每學期並應按課編製教案以爲教學之準備三、各小學因經濟關係設備具多不完備應用各校酌量添置或由敎員自行設法四、各校對劣等生徒宜加至復習以期學識增進云（楚）

△前校長任要職▽
（吉林）前在吉垣省小校充校長之徐覺安氏即職以來賦閒有日上月被北京教部劉總長電招赴京近聞伊與親友來信謂留任教育部留學監督之職云（楚）

△汽車校開學期▽
（吉林）遠途長途汽車司機學校原定本月十日開學嗣因考取各生未到者尙多乃改爲十九日開學云

△法廳注重獄政▽
（吉林）吉林高等法廳前奉司法部訓令每日派檢查官一員親至監所考查一切以防獄吏虐待犯人奉令之後現已實行並限檢查官到監垣埠詢問犯人六十名以上云（楚）

△更換稅捐主任▽
（長春）下倫稅捐分局主任郝人宜及副主任王仲斷等爲人誠樸清廉自持屢誌報端爲卡倫各界所深知該主任自到差以來迄今將及一載對商民則謙恭和藹照章收受稅毫不苛廉潔清風以致該主任等大卡時有本鎮紳商各界均往該局歡迎送爲寨滿一道鞭炮齊鳴頗極盛況幷新委之王維庭（號耀忱）委員已經到差接收清楚照常任事矣聞該員亦爲稅界中之熟手而本鎮之稅收當必爲之一振云（元）

△巡官拿獲竊犯▽
（長春）卡倫局界五里堡子屯住戶委金堂者于陰曆八月三十日夜間被竊賊盜去青白馬兩匹下落無着事後從失主委金堂明查暗訪于月之三十日査得同屯之李振有者素行不端于此竊馬之案確有嫌疑指於可是當時前往稗子溝第三警所報告該巡官趙德聞報即將嫌犯李振有一名傳帶到所嚴加訊問卽將原被一併送區開該分所長紀升三卜將該卜送備文呈送長春縣結果若何該訪明續誌（九）

△廳令委任警官▽
（長春）警察廳長修汀氏頃爲剛新警政拔選人材計日昨特委將桐軒胡宗晉兩氏爲該廳督察處勤務督察員明令發表後該督察員等均已到差視事云（誅）

△胡匪綁票續訊▽
（長春）四鄉道永衡德商店執事呂紀五前因赴大佛寺購買白菜途中被胡匪架去一節詳情已誌本報玆聞聯稱之當十點許警察廳馬巡隊長趙世泰率隊馳剿與匪激戰匪勢不支架擄人票擁入荒地叢林連鳴五槍似乎已有將呂某斃之說此間永衡德商店按照該商號之用人規章對與呂紀五之被綁決取旁觀態度更無備價回贖之慣例但急會該勸限拿賊歸案懲辦惟以呂某被綁之後至今數日毫無消息其生死存亡尙在惚迷離之中云（誅）

△局長赴哈過長▽
（長春）日本帝國政府鐵道省運輸局長覽正太郎氏頃爲會晤東鐵局長接洽南北滿西伯利亞及歐洲各地聯運客貨起見率同隨員二名於日昨下午八點四十分由安東來長下車後即換乘東鐵票車於當夜十一點四十五分直去哈爾濱云（誅）

△軍人善打野雞▽
（長春）吉林陸軍補充旅第三團第三營駐防三叉河十一連中士徐紹文年二十四歲於日前因事來長在南嶺孫參長公館暫住該徐某每日赴頭道溝中東車站購買赴寬城子二等客票（每張二角五）多張向一般貧苦旅客僞賣僞言該票減價出賣赴綏芬河哈爾濱滿洲里等處均可等語連日被其害者指不勝屈其徐某即從中獲利頗巨日昨被車站巡捕石馨天查悉立將書打野雞之陸軍中士徐紹文誘捕拿交警察署究辦云

△師長因公到長▽
（長春）東北陸軍第十六師師長李振聲氏日前搭乘中東列車到長下楊於頭道溝順棧爲進行某種公務一再遲延有謂該師長在長專候某要人對人協議磋商地方防務有所變更云

△柞繭成熟價高▽
（松樹）本驛週圍山場頗多柞繭出產尤爲大宗刻已成熟外埠繭客爭先恐後紛々而來購買所定行市每千奉洋二十八元至三十六元較昔往年增價數倍其原因爲錢法毛荒然外埠客帮以現洋命厘核盤亦不覺其貴云

△取締纏足無效▽
（松樹）該縣天足會早經成立卜峰三令五申取締纏足蓋此風不改乃我國極大陋習不但有辱國體而且貽笑列邦婦女脫離苦海免除缺筋斷骨去歲年底行政公署佈告全十六年一月施行通知區長村長副該戶迪知當日並未實行至今證若罔聞佈告列有九號第一條二十歲以下之婦女已經纏足者限於民國十六年一律解放如有不遵者罰洋三十元其餘八條皆是取締芸旨觀是婦女有礙衛生幷種族妨生計種々流弊久爲社會所不齒農人仍舊故我有過問者有管理之責即宜從嚴取締云云

△督銷卡長舞弊▽
（開原）本邑督銷局卡長時下鄉按家撒給鹽票不給鹹鹽票內註明勸數照數索價亦不論民戶有鹽無鹽任意苛斷逼得鄉民紛紛來縣向局理論執票要鹽遍經唐旺長官警察胡所長聞知急勸該局勸諭鄉民各暫歸家先將鹽票交到農會再轉縣署查明眞相勸歎若干定將該卡長傳縣盛押電請上峰法辦以除民害民聞是論方始各散矣

來函照登
滿洲報大主筆先生偉鑒敬啓者頃閱貴報十三號鎖開欄內載有敝號冒牌售鞋及攀種種非法營業披閱下不勝驚異查本號在奉城內營業多年一切貨物均低價且物質精良敝總辦爲擴充營業計特在日站創設分號所不之貨較他號精而且良以致自開幕以來營業大盛終日接迎不暇前報所載顯係誣衊失實與敝號營案前途大有關係特此函請
大主筆先生代爲更正以昭核實而正名譽敬頌
著安 奉天日站慶豐潤支店謹啓

●●神仙拍掌●● ●●菩薩捧場●●
▲▲巧奪天工長生富貴 ▲▲光怪陸離活命寶貝

八百萬元之療病巨費
自耳義國「鐳錠」公司發表云、羅馬尼亞國「飛雅智南斗」皇帝、近爲癌腫手術、應用「鐳錠」MFIDAR五兩重、其時價約八百萬元以上、據科學家調查、現在全世界所有之鐳錠、僅不過二十餘兩重、而其四分之一、業爲羅皇所用完矣、然羅皇年老病重、雖經多方療治、尙未全愈、近聘德國名醫數人侍診、且服德國還少新藥「生殖靈」藉發元氣云

二八佳人匹配老新郎
世界聯合通訊云、普利茅斯市、有一富翁、名史達利之家資千萬、年已七十有六歲、近服還少新藥生殖靈體力復壯、元氣、再振、近在跳舞場中、戀一歌妓、年僅十六、豐姿艷麗、冠絕一世、史氏竟與少女求婚、所可異者、該少女不嫌其年老、樂從之、遂在禮拜堂、新結婚禮、親友賀者盈門、識者多謂老翁戀少女愛其貌也、少女之戀老翁愛其財也、然少女之女友以十瞬女士、許曰男女秘寶「生殖靈」果有改造之妙功、能使一樹梨花壓海棠云

黑籍同胞鑄造小國民
大連特訊、大連寓公李穆文君、年已五十、膝下猶虛、又因體弱吸上鴉片大癮、對於妻妾三人、久無歡合之可能、僅中苦惱言之傷心、嗣服生殖靈一料、忽改常態、大振精神、極非昔日煙霧中之生活靡醉不醒、連服四料、不但轉瘦爲胖、並渠二夫人現已產一麟兒云云

風行全球之送禮珍品
巴黎專函云、法國巴黎、婦女界之豪奢競艷詢稱天下冠、一自德國還少新藥「生殖靈」發明後購服該新藥而得回復青春、容貌還少年老徐娘、變爲二八麗姝者頗不乏人、是以目下巴黎社交界之戀愛男女間、其贈禮品、均以「生殖靈」爲最寶貴云

摧殘童女野蠻還少術
上海日報云某某將軍、近信一要人之進言、依素女經、素女方、玉房秘訣等、中國古來遺傳之返老還童術、旣經實驗其法、甚其術、以爲每三天、必納一新處女、與之洞房、則人必還少、回復青春云、故某將軍、異想天開、甚以爲然、急聘幕僚選民間美色處女十五人、以資應用、其報酬金、每一處女、概給洋二百元至五百元不等云、聞某將軍、自應用此非文明非科學的還少術、精力益衰、始悔誤信妖人之妄言、近依某名醫之勸、常服德國還少新藥「生殖靈」果得改造生殖力之靈效、精力絕倫、元氣大振、仍爲暎今日德國新藥生殖靈、有不可思議之靈驗云

土國大總統之長廣舌
安戈拉聯合通訊社云、土耳其國大總統凱瑪波爾西氏、六月十五日、於人民黨大會、演說最近土國國民運動之歷史及方略、其長廣舌獅子吼爲世界有史以來、初有之最長演說、其演講筆記達一千張以上、演講時間、約有四十八點鐘、閱現代偉人凱瑪爾大總統、自總攬政權以來、一切大小公務、無不親察、因致身弱神疲、近聘德國名醫、常服德國生殖新藥、恢復元氣、精力絕倫英勇無比、每登演壇、縣河雄辯、叱詫風雲、激勵民氣、故土國社會、無不歡迎科學新寶「生殖靈」云

銅筋鐵骨之補品泰斗
返老還童新藥男女生殖、力改造秘實「生殖靈」乃德國政府實驗監製、史垣那博士發明之世界唯一靈品也、故藥力絕大、萬試萬靈、使老翁服、回復青春、生殖力還少復活、老婦服、月經復至血氣旺盛、還爲少女、姙娠子女青年服、元氣百倍、强精補腦、讀書不忘、患陽萎腎虧、遺精宮冷不妊等、一切男女生殖器病、不論年久痼疾、曾就多醫無效者、一服此藥立奏奇効、連服七天食慾大進、元氣加倍已連服二月白髮變黑、容顏還少、回復青春、惟男子不可服女用「生殖靈」服則乳房澎大、變爲女性、女子不可服男用「生殖靈」服則鬍髯叢生、化爲男性、服藥者注意、幸勿自誤
奉送返老還少生殖靈實驗報告書、及照片函索附郵票五分

德國政府 實驗 商務部專賣 工部局化驗 特許 男用 女用 生殖靈 還少新藥
每盒服七天實價金票七元吉黑區哈大洋九元
每料服一月實價金廿八元吉黑區哈洋卅六元
●中秋送節珍貴無匹
華北區（奉天大西邊門外二經路口）總發行所（哈爾濱道外正陽八道街口）三德洋行
大連市監部通百番地 泰華樓斜對門同德號內
德國政府註冊生殖靈廠代表 上海三德洋行 總經理 東三省 啓
●外埠通信函購請寄奉天北滿還向哈濱貨款先匯郵費在內郵票不收

本線發着
(…月一日改 午前)

(北行)

11.00	5.3
10.00	—
11.10	5.3
10.11	—
11.20	5.4
10.2[illegible]	—
11.22	5.5
10.24	—
12.02	6.2
11.05	—
12.45	7.0
11.52	—
2.05	8.2
1.20	—
3.51	10.0
3.15	—
5.01	.2
4.35	7.2
5.23	11.3
4.50	7.40
6.46	12.48
6.10	8.56
7.10	1.10
6.33	9.18
8.00	1.50
7.17	10.05
9.12	2.51
8.23	11.06
9.17	2.52
8.28	11.09
9.28	3.02
8.39	11.20
9.33	3.03
8.43	11.2
[illegible]	3.15
[illegible]	11.35
10.10	3.30
9.15	11.50
11.20	—
12.10	5.18
11.07	1.40
1.45	—
1.00	6.01
11.51	2.23
2.50	—
1.07	6.04
11.54	2.30
2.03	6.51
12.42	3.13
3.35	8.11
2.05	4.33
3.45	8.17
2.11	4.40
5.10	9.40
3.28	6.01
5.20	9.4
3.33	6.10
6.13	10.39
4.24	7.01
7.00	11.20
5.05	7.45

(南行)

8.50	12.20
6.45	10.?
9.38	1.0?
7.3?	11.2?
10.23	1.57
8.40	12.10
10.30	2.04
8.45	12.20
11.56	3.27
10.04	1.45
12.04	3.35
10.10	1.55
1.36	5.05
11.40	3.36
2.17	5.53
12.21	4.20
2.20	5.56
12.25	4.27
11.02	—
3.10	6.47
1.16	5.30
12.38	—
4.50	8.30
3.00	7.25
2.40	—
5.10	8.45
3.15	7.45
5.22	8.57
3.28	7.57
?.24	8.59
3.29	8.01
5.34	9.09
3.40	8.11
5.36	9.11
3.41	8.14
6.46	10.26
5.00	9.25
7.24	1.058
5.38	10.03
7.49	1.2?
6.03	10.?
9.00	12.3?
7.20	11.3
9.15	12.4
7.35	11.5
2.10	4.0?
1.19	—
—	4.20
10.54	3.20
—	5.34
12.01	4.28
—	6.14
12.36	5.03
—	6.57
1.12	5.41
—	7.00
1.14	5.43
—	7.1?
1.28	5.5?
—	7.20
1.30	6.0?

消閒世界

歡迎投稿

輓趙舜如先生德配李夫人

夫人與舜如先生同執教鞭於中華青年會一時英才蔚起乃伉儷情篤大志未伸而身已逝茲値靈柩北歸謹賦四絕藉以誌悼

(于健堂)

麥星昨夜墜清虛、月缺花殘百事除、料得蕭々風雨後、多情夫婿痛何如

其二

傳來噩耗覺心酸、客邸無端寄一棺、道是洛妃乘霧去、海天萬里水空寒

其三

賢如漆室早心傾、不獨文章世所驚、舉痒應關天下計、室家雖好命難爭

其四

春風化雨好匡時、桃李陰成遍口碑、事業未終天遽妬、子規聲裏泣歸期

足紹師傳也)似此名家僅稱艾、應嗟天道與誰論

庚子之亂(續)

亂裏傷春

韶光了不顧吟裾、獨倚柴扉恨有餘、花事已隨流水去、詩人祇合閉門居、幾番芳草添憂憤、一味羈愁返古初、敢說明年春亦好、時還譜我五車書

前題

一片花飛古澗頭、惟餘蔓草縮開愁、丹心共傾葵留院、白眼看他絮蕩溝、把酒澆開今古鑊、將詩詠破穴寥秋、欲知天地將來事、請看長江逝水流

亂世悲秋

痛商一發穴寥、萬種秋心入夜悲、藥齊陰山雨落、遠磧時飄海風來、人情冷暖傷心淚、山態炎涼失意人、觸起閒愁人不寐、滿庭明月照莓苔

大亂初平

亦知喪亂日彌漫、暫苟當前一息安、四海殷憂沈洒底、百年遺恨入愁端、中天日色傷心暗、外國風威涙體寒、記得深山難處、破窗擋外雨聲酸

前題

爺家無福民遭難、不論賢奸共智愚、草怕嚴霜怕日、民逢衆盜々逢胡、兒人反被兒人殺、惡客還須惡客朱、一折一磨原不爽、可憐人命委泥塗

秋病

(胡子晋)

別署哮公游戲甚、哮魔深夜又崢嶸(哮以夜深爲劇)自嗤三世傳能紹(吾祖吾父均有哮病吾兒女亦有病哮者益信遺傳病三字不謬)翻覺中年氣未平(哮來氣促、呼吸中辛苦萬狀)身畔祇堪陪老妻匱、燈邊許和秋聲(深夜哮聲多風聲相答)少陵患瘧相如敢謝人名病亦名

附庸風雅耽詩酒、我縱能詩酒已飛、去亂深忘荒塞遠、愁秋倍感故人稀、中原萬里寸、淨處氣當年今漸微閉戶百堪娛病境茶廿飯軟更菘肥

輓余秘書楚帆

(胡子晋)

余秘書名鑒湘前清農部七品小京官南海人

同庚同闈又同門、幼嗜詞章臭味溫(余與楚帆同生戊寅、同居四廟約內、同以詞章出長沙張文達門下時應菊披各書院同列超等時稱余胡)別子四年今止此)四年前余回里楚帆時參省長幕府過從甚密)黯余萬里亦銷魂、賦才不負長沙賞、書法能令順德存、(楚帆乃順德李侍郎文田再傳弟子沈子培先生爲李侍郎高足稱侍郎書法爲有清一代之冠楚帆書法

營川新柳記

(十七)(滌倒三郎)

余草是記、今日十八續矣、就中所記者、才色藝兼具者實無一人、非余選之過苦、實今之營川花國、已每況愈下矣、個中之翹楚色勝者輒藝劣、藝佳者則色遜、色藝二字尚難得其人、遑論及才乎、有之則首推素云、次則喜順倚稍、若論色藝、則推喜鈴、喜鈴非但色藝幷佳、即才亦少具、誠近日康中不可多觀之材也

翠娥班之玉卿、余已一度記之矣、乃該篇出後、友人魔郎忽入魔道、舉動失常、語無倫次、見人輒謂三郎可恨、三郎該殺、及見余則忽嗔忽喜、欲語輒止、余大惑不解、詢之不答、質之再三、始悻々然曰、汝幾曾見余飽嘗冰淇淋來、匪子彼可人兒必不我怪、恨余交非其人、夫復何言、至此余始知余記玉卿、因而攪彼之怒也、因以婉語慰藉之、迨魔郎去後、報告余、謂河北鐵路有卯金刀其人者、因先生非玉卿、將興問罪之師、余更滋疑、蓋卯金刀誰、何以知余誠使人莫明、因一笑置之、及昨早又接一署名拜郎者來函、謂玉卿貌雖不佳、然藝臻上乘、且性格兒溫存、君計所逃、未免失當、乞效崔徽之咏端々、爲改正之、幷邀余在杏花樓一晤、余以匪不之識、訪之何益、因未踐約、忽天放生自滔水來、魔郎偕東道、束約浪蕩三郎、花下客、袖花、金剛、憶梅館主、戎馬書生及余作陪、幷飛箋招妓、及玉卿來、魔郎驪之使歌、玉卿乃歌文昭關一曲、聲遏行雲、餘音繞樑、的非他妓所可及、浪蕩三郎先鼓掌以讚之、

鬬魚

吾國有鬬鷄鬬蟋蟀、西班牙之風、英人則鬬馬、西班牙則鬬牛、羅馬人則鬬奴僕、以觀其勝敗、是不足奇、而又有鬬魚之戲焉、如女南等處、有魚長可二寸、土人以魚之健者之養之於玻璃瓶中、納小蟲水藻於內、瓶外障以紙、鬬時置二瓶於高處、去紙及藻、每瓶納一魚、乃二魚隔瓶相望怒目、有欲鬬之式、迨將二魚同放一大瓶中、則魚鼓翅豎尾、上下浮沉、撲掉交加、既而一魚敗逃、其不逃者則爲勝而得彩云(鈞培)

戲劇爲社會教育之一

(音亭雜俎)

社會教育不良、始產不良之份子、欲正人心、善風俗、必先改良社會、改良社會、必自戲劇始、戲劇者社會教育之一也、水滸誨盜、石頭誨淫(石頭記、亦名紅樓夢)凡水滸石頭之戲劇、均應禁演、應選忠孝節義者演之、其餘淫蕩旖旎、傷風敗俗之戲劇、業經警察取締、不經警察許可、不准演也評戲者應知此旨、以寓褒貶而別善惡可也、今上海大戲院、所演之影片、評焉者不乏其人、如演白蛇傳、演至白蛇下山、路遇青蛇一幕、謂青蛇近於夏侯淵、白蛇近於虹霓關之東方氏、是嫌其近於戲劇也、獨是電影非戲劇乎、看戲而嫌其近於戲、是猶食魚而嫌其腥也、又有嫌其服飾之差、布量之謬、是皆已甚、吾謂上海大戲院、所演之影片、如無名英雄、近於水滸、良心復活、近於石頭、吾所取者、可憐的秋本、貧者富者、兩々相形、能使富而無驕、頓生慈善之心、貧且益堅、不墜奮發之志、尤足多者、白蛇一傳、徐仙之仁、白蛇之義、徐仕林之孝、能使觀者之胥忽、油然而生、且觀徐仕林幼時、與其表妹、同窗而讀、共棹而食、青梅竹馬、兩小無猜、所謂黛玉與寶玉自幼一同長起者、豈今之變戀自由者比耶、及聞其母、爲法海和尚、壓於雷峰塔下、便不顧生死、奔至塔下、泣呼其母、大有不見其母、不復回家之勢、此人情之至、天地當然、表演得出、小孩之天性、毫無除留也、待乘赴試之便、至金山寺尋法海和尚、爲母氏勞仇、可見不忘母氏之仇、自聞母氏消息、以至是時、未嘗一日忘母氏、亦未嘗一日忘法海也、直至狀元及第、衣錦榮歸、祭掃墳塋、親見父母升仙、而孝子之心慰矣、夫白蛇一傳、本屬鏡花水月、不必認眞、然而表演是劇、足以感人心、移風俗、亦社會教育之大好教材也

魔郎忽戚然日、三郎不情、痛詆我之意中人、是誠可恨、今三郎當場、又將如何、天放與余覩其狀、笑不可仰、忽役諸侶室有人邀、就之不識、詢之拜郎也、萍水相逢、有舊識、拜郎亦箋招玉卿、唱斬子、及酒闌告別、堅以揄玉卿相囑、余笑飲之、比返、燈下兀坐思及斯事、因補草斯篇、載之新柳、非余爲玉卿改正、亦非揄揚之、特恐拜魔二君告余祇知偕油、未償其所請耳

革命代價依然出之於國民

(樵隱)

誰讓他們革的命、老百姓式大民、誰也未必樂意出革命吧本來的好好河山、一出了革命、就要弄得血斑慘爛好好的交通、就要弄得阻滯梗塞、好好的生命財產就要弄得危險岌乎、世上祇有樂意安居樂業的老百姓、難道說反有樂意僥倖生於兵火之中的老百姓嗎如此說來、誰又肯把自已的家業財產拿了出來、去偏一些口是心非的革命、來造反呢、然而看一看他們自稱革命巨子的大革命家、未當革命之先、那一個不是擁有巨產的、又那一個不是恒業的一堆無產無業的窮光蛋、弱者則輾轉流離而爲乞、爲丐、爲餓、狡者能不挺而走險爲賊、爲盜爲革命嗎甚麼是主義、甚麼是宗旨吾也不是着不起他們老幾位那一個不是滿口裡愛國救民都一個又不是個人民要代價的革命家鬧一個、請問他是幾時大革命呢、吾們要跑死去的甚麼大革命、姓訂的合同、是經甚麼有名的大經紀家、給做的居間介紹人、這個合同、是甚麼樣子、也可以然、這一種代價、爲甚麼依然出之於老百姓呢吾看甚麼是革命代價由承繼這大革命家的嫡子嫡孫、拿出來給吾們老百姓看看呢、不償的革命的代價、就是變而的敲民骨吸民髓、搾耙百姓的金錢拔滿了自己的腰、嗚呼噫嘻、何嘗是救民、何嘗又不是害民、處於今日的大國民、祇好聽他們擺弄吧、請看兩幾省的同胞又那一個不是在水深火熱之中哩

奇妙集

社會小說 (一〇七) (天民)

第五回 應重聘京國較雌雄

那紳士忙勸着馬、江升却已掏出手槍來、呂丁急忙拉他的手道、江升你瘋了不成、倘一失手、殺了這個紳士、豈可怎辦、江升叱道、呂丁快放了手、說時用力脫去呂丁的手、這時那騎馬的紳士、已加鞭馳去、呂丁指着煙塵對江升戲語道、江升你現在可以收槍了

你倆能打上、我便佩服你、江升怒極慘聲道、呂丁、你怎這樣愚、難道你的話我眞不明白、難道這紳士……江升道、這人是唐隱的黨徒、現在他來的、是正和那仍沙子口袋的工人同一用意

呂丁道、這個我却不信、江升道、你如果不放了、他我却能使你相信、呂丁道、可是把他殺了嗎、江升道、我逼他下馬、便可向他盤詰、唐隱黨徒、既有一人落在我的手裏、他就不敢輕視我了、你現在用力扼住我的手、把那人放走、豈不是愚笨嗎

江升和呂丁在林明宅前、盤旋了好些工夫、仍是沒有線索、兩人彼此悶悶、不交一言、忽有三個工人模樣的青年、攜手前來、三人興高彩烈、載歌載舞、見了他們、毫不讓步、江升餘怒未息、便衝着三人前進、呂丁也隨着格鬪起來、江升奮起双臂、向兩邊打去、接着一手拉着一個、剩下了第三人、狂奔而去、江升很得意的叫道、我一拳打發了三人、非常爽快、滿肚子不平之氣、消除了一大半

江升說着回頭向呂丁望去、見他蹲在地下、呻吟不已、不覺呆了一呆、忙問道、你怎的了、爲什麼面色發白、呂丁指着右背、皺眉說道、我也不知怎的受了傷、江升道、你右臂受重傷嗎、呂丁道、右臂實在受傷不輕、說時勉強舉起右臂、可是那臂已動彈不得

江升一鬆手、那兩個人便拚命的跑了、江升只顧呂丁、任那兩人逃走、忙上前替他撫摩、又掏出手巾、替他裹上、呂丁哼聲不已、江升便把他領到附近的藥舖醫治、醫生和他的助手、查看一過、說是骨格雖然受傷、但是尙未傷筋、無論如何、總以送到醫院調治爲妙

化粧次序

双美人牌香皂 双美人牌洗臉粉 双美人牌雪花膏 双美人牌花粉 牙刷子 水刷子 手巾 双美人牌頰臙脂 双美人牌刷花粉

美人

純良無鉛之

双美人牌花粉

如花似玉之美顏更用能添秀色之雙美人牌花粉而粉飾之則高倘之化粧美便可永續

古印牌香烟

在燈下看一回新奇有趣的小說吸一枝香清味美的古印香烟也是冬夜的一樂

大連

無力納市稅之 商民齊至公議會 要求會長率領請願 祇因會長未在今日再行開會

大連市役所對於華商一千四百戶之戶別割徵收事、市役所委之華商公議會調查、大連公議會依令查後、該市長不以爲然、仍行下單徵收公議會認爲無納戶別割能力之人、以致各商民大驚失色不招而聚者約、七十餘人群向公議會提出申請書要求該會長妥爲辦理、以昭核實、已誌前報、今於十月十八日午前十一時頃、被市役所下通知書之商民、齊至大連華商公議會、要求會長開會、討論戶別割問題、嗣後以張會長不在會、故劉會長代表在該會議室開會、一時發言盈庭、議論紛紛、咸謂市役所徵收不法之戶別割、吾等商民、實不能應命、願會長率領吾等至大連市役所質問理由、陳說利害云云、未幾、忽由張會長來電云、無力納戶別割之商民、暫乞容忍、千萬不可暴動、而至市役所質問、以該處應接室太狹、實不能收容多人、若必欲向市役所陳說理由、可選舉代表見市長面陳可也、劉會長接電傳語會員、囑令勿爾、最後有提議選出代表委員負責陳請者、結果總以張會長缺席未能解決、遂議定於十月十九日、再行開催戶別割會員總會而散、時已十二時矣

行商照像領証 西崗署員頗忙碌

西崗警察署爲一般行商多有以行商爲名而出以下等手段者、誠屬有碍治安、有關風化、不得不從事取締、以整將來、已誌前報、今該署依關東廳令對於該等行商人、每人發給許可證、凡行商者必須携帶此證、否則不許營業又恐各該商人互相轉借、漸生他虞復命各行商者、各照像一枚、黏於許可證上、以備調查、故近日一般行商者、皆赴西崗警察署領取該證、以致署中商人擁擠、署員忙碌異常

張幹事歷訪各機關

大連中華運動會、業經閉幕、中華青年會總務幹事張洪五氏、於十八日歷訪市內各機關、申謝後援之盛意云

各警署之勞動調查

大連各警察署近接關東廳令調查各工場工人之勞工地點、工人姓名及工人之原籍地、讀書之程度配偶之有無、與現住何職、從事若干年每月薪錢多寡並入退場之時間、均須調查、以備報告云

上田秘書役與 市野技師歸國 官紳送行者甚多

大連滿鐵上田秘書及關東廳海務局市野檢便技師、此次辭職歸國乃於十月十七日午前拾時、乘亞美利加丸歸國、當時赴埠頭歡送者、有田中民政署長、杉野市長松岡滿鐵副社長、及大連華商公議會長、張本政劉仙州李升海、西崗華商公議會長龐睦堂閻之如周子揚、更有大連各警察署長、以外各機關各要人、赴埠頭送行者、約五六拾人、及至該船開駛、各送行者始歸云

楊燧入學士 結婚已有期矣 新婦爲焦英子

大連博愛醫院、醫生日本醫學士楊燧人氏、品學皆優、醫術精究爲連濟醫界頭腦嶄新不可多得之人物也、氏因擇偶甚嚴、以致年已弱冠、猶未娶焉、茲悉楊氏已經人介紹、與土佐町公學堂教員焦英子女士結成伉儷、女士係哈埠富商焦經通氏之女、操守方正對於薰陶兒童、頗有心得、與楊氏聯秦晉之好、固一對好鴛鴦也今雙方奉親命、定於陰曆十月三日正午假泰華樓舉行結婚典禮午後一時、並設喜宴、聞連埠素與楊氏有交誼者、皆預備往賀屆期泰華樓必喜氣盈門云

精神病人自傷頭部

西崗財神街五番地山本神勵之妻山本勢、年三十五歲、於十月十七日午後一時二十分頃、與其夫神勵口角、其夫稍加申斥、山本勢大怒、遂自床下、執起西洋剃刀自刺其喉、其夫大驚、直前奪之、未及、致傷其首、其傭人董家潤、見勢不佳、恐釀人命、乃奔赴附近之派出所報告該警官聞言、遂往檢驗、當將該婦加意申斥、命該婦置之不理、嗣經詳細調查、山本勢夙患精神病、時常發作、今與其夫口角、以致舊恙復發、乃出此耳、後命人送入白十字病院療養、據云此係刀傷、不易治愈、至速亦須十日間

交通事故何其多耶

市內入船町四番地大連自働車公司運轉手猪口助司、年十九歲、於十月十七日午後五時頃、開自働車至市內伏見町五十二番地見秦德華年(二十九歲)騎自行車在前行走遂鳴笛以警之、秦德華聞聲驚慌失措、由該車躍下、揚其意似欲相避、不意竟相衝突、經警官檢驗後、自轉車破損、修理費約須十圓、命自働車運轉手出相當之修理費而了之矣

大連市桑町一番地孫王氏、年七十歲、原籍山東省莒州、於十月十八日午前八時頃、攜其媳偕同之妻馬氏、擬赴西崗街麻袋莊、爲人縫麻袋、行至西崗警察署前、忽逢日人由西崗乘自行車、向東奔放致將該老嫗撞倒、口鼻出血其媳馬氏在前行、聞其婆母呼痛聲、乃回顧、見孫王氏、仰臥地上、血染面孔、問之始知爲自行車所撞、然乘自行車之日人、已乘車逃遁、雖經路人攔阻該日人置之不理、逸然而逝、後經人報告西崗警察署、受警官檢驗後、知其觀骨受傷、門牙撞落、當命車送於宏濟病院療養、據云、傷痕不甚緊要、週內當能全愈、其媳仍赴該麻袋莊執業謀生矣、可惡者爲該日人毀壞行人、又復洮脫、良心何在

油業運費用切手 龐會長向滿鐵請求 已得滿鐵允許之通知

西崗各油業向來對於滿鐵運費、一律使用現金、其之未免發生種種獘竇、以致各油業界受影響、西崗華商公議會長龐睦堂有鑒及此、乃向滿鐵要求、今後對於運費、一律改用切手、以便油業、而免意外事、已誌前報、今於十月十七日、接得滿鐵公函謂所要求之事、已完全承認、然必須公議會負責盖印、乃能發生効力、倘該切手有一失掉信用時、則所見求者、即作無效、茲將其原函譯錄如下

西崗華商公議會公鑒、茲於九月十二日接貴華函、領悉一切所要求之事、當即照辦、然貴會與各關係者、須負有連帶保證、乃可期其完全、至於一切詳細、乞直與小崗子驛長接洽商酌可也、其約文如下、本辦法實破爲天荒之創舉、茲向來所未有也、假令其中有一回不交切手者、即行廢止該辦法特此仰乞諸大家格外注意爲盼

慶賀弄璋特開宴會

西崗子理髮業副組合長、文明堂理髮館主、曹君漢章、邇因答謝丁慶得弄璋喜日、前往道賀並餽贈賀品之各親朋起見、於月之十七號(該業公休日)假座小崗子會賓樓菜館、設宴招待計到場與宴者約達三十餘名、各自就席、杯盤交錯、開懷暢飲、猜拳行令盛極一時及至晚十時賓主盡歡始散云

新任奉天警署長 和田氏之拜客

關東廳事務官和田秀夫氏、昇任爲奉天警察署長、於十八日拜訪市內各機關、並到本報拜訪、行履任典禮云

運動會場中之形形色色 男女來賓趣聞瑣事之一束

第六次中華運動會于十六日上午八時開始後、是日會場中之形形色色、頗形熱鬧、茲特錄誌如左

●免會場規則、上午八時五分有某團體人員、不知場內通行證路、擅入運動員集合點、被會場人員當面禁止、致面赤耳熱、不知所以

●女來賓混亂、開會後、男女來賓、不下數萬人、本應各就各席而男來賓有不悉規則、混座女席者、頗不在鮮、就中無恥之徒、多有於女賓席近處徘徊、維持會場秩席者、近前指導、而不聽者仍有

●後援團體注意、後援團體的天職在援助運動員的勇氣、高唱歡呼力能勇氣倍增、此次各團偃旗息鼓寂無聲息

●不服指導、有一位老先生一老翁一進大門、有招待員指着西邊和請往那邊走罷、他不但置諸不理仍然走他的、招待員亦不欲和他分辯、他照直入女來賓席坐下、童子軍去干涉了半天、他方無精打采的走開、此老先生、未免太無趣矣

●我看男女來賓、男女入口宜分午後較盛於午前、入口若不分開則男女一齊混入、於秩序上大有關係、職此事者、未有見及於是否

●會場中宜設記者席、運動會本與青年身體健康上有莫大關係、各次運動會競走及比賽、皆有新聞記者蒞場、蓋本有宜記者之天職而場中因無席座之設、諸般頗感不便、運動員孰獲獎、以及番號團體誰何、咸多不悉、是實一大缺點也

今次運動優點 各方面均甚盡力

一、午前八時十分至午後四時四十分之間、僅八時半、畢行田徑賽一百九十四次、可云敏捷之至

一、場內秩序、由中青童子軍維持有條不紊、優於兩各次

一、場內刊有臨時新聞、報告一切消息、共發行十八次、亦可謂敏快翔實

一、南山渡山堂、場內捐助茶水對於來賓及運動員、殊形方便

一、宏濟病院全體、擔任救護事宜、予運動員以最大的精神援助

一、成年組優勝旗、仍爲旅順第二中學所得、中華青年會之成年少年選手、均列第二、其成績亦不弱、一千五百米及八百米決賽、以時間不足、未能舉行、所備獎品大銀盃二個、(中國銀行)捐助保留第七次運會用

中華陸上運動會 捐獎芳名錄

張月笙金五十元 永豐裕捐毛巾子兩打 永豐裕捐鉛筆一羅 益泰祥毛巾子一打 益泰祥捐花瓶包一打 連興成捐洋燭拾包 阿部貴言捐頂上懷表一個 楊玉昇指新式小表三個 同利號捐毛巾子貳打 寇同利銀行捐鉛筆四打 斯昌號捐毛巾子三打

經濟

大連油房業狀況 不振已極應行設法挽救

大連各油業之不振至今可謂極矣如西崗子一區油業共計二十三家目下開市營業者不過四家而已其餘皆門前羅雀景象淒涼四家爲維即益祥油坊瑞祥油坊泰來油坊慶永茂油坊也查其零落原因據有四一爲運費過昂各油業所製之豆餅豆油除卸運費外即毫無贏餘其次爲燃料時下由撫順運來煤炭價値既昂而所須尤多故製餅一片除去原料未免一時險於缺乏如鐵嶺開燈油火炭亦無收入其次即大豆之原所產之大豆成色較優一時尤不能直接運到以致餅油兩處耗費徒大求其營業不倒豈可得乎又其次則爲混合保管所有買豆之家務須經混合保管入庫是以買者無論購辦如何美豆不得自用必須交置保管再由保管檢查其豆之優劣優者自庫中發優劣者自庫中發劣者不能合自已之所欲如用之則尤須每車自庫中扱料八元五毛故一般商家只得依保管制度不能直接運來矣且此每車八元五毛之別扱料乃今春經兩會長之要求乃有此成績若前則尤倍於今日油業之一蹶豈無因哉刻下大連各油業多此種影響自陷於倒閉狀態若長此以往前途何堪設想有管理之責者曷爲之設法以挽救乎云

錢糧商情

特產市場因大豆輸出入增加並銀價高提以致豆餅亦一味無佳況豆油頗價陷於軟弱不振穎境豆呈纖綿強硬推移高粮浮動態度場面景況仍閑散無聊

△後場大豆叫行五元九毛六分標皮六元二毛八乃至二毛四分成六十一車豆餅開行一元八毛八分五旋落五厘六千片豆油由十八元九毛漲至十九元成四千五百車高粱開三元四毛三分成交五車包米無市

△錢鈔市場銀提匯兌低海外材料倫敦塊廿五片十六分十三期廿五片八分七紐約銀塊五十六仙四分一匯申七十二兩大洋百一元六兩標金二百六十五兩四錢市金票市況因現金關係仍靡弱

麵粉之市況 遠期契約較少

大連最近之麵粉市況於仲秋節需用之後非常閑散一時現經一月則特產物出輸入人跡往來頻煩又復爲之喚起需用特於拾一月以後之結冰時間差架及龍口方面之船隻積貨者尙異繁盛且又至年末之需用季節麵粉行情當必發有活勢最近之大連市場麵粉行情北滿之天官印三圓六拾錢日本之齊印三圓參拾錢上海之綠兵船印參圓二拾錢美國之赤菱印參圓四拾錢遠期之契約北滿小麥豐收前途有益低落々勢買勢極爲不振大連之在庫有現拾四袋云

北滿新豆出市 品質異常優良

北滿之新豆上市較比南滿地方稍見遲緩然最近已陸續由中東西線各地出輸矣於本月十一日由壽官線三叉河驛出輸混保豆十二車中爲第一次品質異常優良十二車中合格者十車不合格者僅二車十二日又出輸十八車合格者十六車不合格者二車十三日又入貨十四車合格者十一車取消之車本年星例年所未有之好成績目下由三岔河方面所出輸之新豆多長表嶺及扶餘方面之產品干燥成熟品質優良但內含雜物此爲缺點十五日又有寄託者二車本年寄託者比去年早一星期間云

特產行市 (十八日)

特產(早市)

▲大豆
十月末 [illegible]
十一月末 [illegible]
十二月末 [illegible]
一月末 [illegible]
所成數 百九十一車

▲豆餅
十一月限 [illegible]
一月限 [illegible]
所成數 二萬七千片

▲豆油
十二月限 [illegible]
所成數 四千五百箱

▲高粱
十月末 [illegible]
十一月末 [illegible]
十二月末 [illegible]
一月末 [illegible]
所成數 十二車

錢鈔行市 (十八日)

▲現物 前場
銀對金 銀對洋 金對洋
十一月 開行 [illegible] 最高 [illegible]
十三日 最低 [illegible] 前行 [illegible]
所成數 一百三十一萬圓
開行 [illegible]
十一時 [illegible]
十一時 [illegible]
十二時 [illegible]
所成數 銀對金 二十一萬一千圓 銀對洋 三萬九千圓
十一月 開行 [illegible] 最高 [illegible]
十三日 最低 [illegible] 前行 [illegible]
所成數 一萬一千圓

▲現物 後場
銀對金 銀對洋 金對洋
一時半 ─ ─ ─
二時半 ─ ─ ─

滙兌行市 (十八日)

銀塊及滙兌
倫敦銀滙 二五片一六分一三
同 先匯 二五片八分七
紐育銀滙 五六仙四分一
英美電匯 四弗八六仙一六分三
中美電匯(百圓) 六六弗一六分九
中日電匯(百圓) 六二弗六五分

▲上海外匯滙兌行市
電匯成交 (十八日到)
倫敦(兩) 二志六片六分九
日本(百圓) 七四兩四分三
▲上海金票交易所(開行)
標金 三六五兩二〇
▲倫敦向爲替相場
電信爲替銀行賣 (十八日到)
伯林 二〇金馬克五六分七
巴里 一二四法〇二

廣盛福皮貨店

本號新到各種皮貨水獺海龍猞狐紫羔灘羊灰鼠以及精選紬緞呢絨毛葛吡嘰無不俱備價格低廉如蒙惠顧無任歡迎

大連西崗大龍街 電話三八四八番

啓者前於卅餘年間有末虛之兵勇王玉山者賃居敝人之房間迫于困苦住有二年餘賃欵分文未交嗣因末清與日本交戰議和後王某行踪杳然遺妻王氏係王家旬屯王長令之女孤而無依王氏遂將微々之家具移歸娘家因遺腹生一男名文盛至三歲時飴該母王氏改嫁姓越二年餘黨某夫婦相繼病故余文盛零丁孤苦復返外祖至十八歲習靴作鞋無常現正卅二歲因關于窮姦苟合用度無措妙想天開許稱該父母存在日遺有像具一切價值若干至今猶寄存人家毫未領取巧使同伊狼狽爲奸之薛殿與至本宅冒稱某辯士事務員向敝人關說云該母歸娘家時已將像具一同移去現不該人納金錢若干事可作罷云此等訴欵跡痛故敝非否則仍怙惡不悛施展鬼蜮除登報揭露劣跡外並宜法庭訊佈

金州管內小孤山會王家屯五八番 劉兆鵬啓

補腎固精

腰酸背痛是腎虛之兆

腎可排洩尿酸及廢料者也、腎虛則不能充分排洩、尿酸停積經絡間、時發腰酸背痛

雄殖靈 本是補腎聖藥服之當能立效

陽萎之嗣是精虛之故

雄殖靈爲生精補陽之妙品、凡先天不足與後天斲傷者服之、力能恢復元陽、培補眞陰精髓日漸充盈、種子可立而待也、定價每瓶二元

東三省總經理 營口華孚行分售處各大藥房

白十字醫院

己故南森良意院長所遺醫院長一席現由兩森家族合議特請日本醫學士梁世暄氏擔任每日親身診察不誤特此聲明

內外花柳眼婦小兒等科 特備德國六〇六及戒煙良藥 (入院隨意)

診察時間每日自午前八時起至午後六時止但有緊急患者不論晝夜何時皆可不在此限

院長 日本醫學士 梁世暄

西崗街九八番地榮市對過 電話三五二二番

久咳成癆

多咳傷肺日久成癆查治癆必愈之藥迄今外國醫藥兩界尙無發明目下只有上海唐拾義大醫生久咳丸直接有革除癆之效間接有防癆保肺之功正本清源舍此莫屬每瓶一元此丸附夾之驗眞劵寄回總行可換圖畫無劵是僞請勿誤購

總發行 上海廣西路 父子大藥廠

總經理 奉天哈爾濱長春 同芳照像舘

遷移廣告

洋灰酒精按額減價

公議會樓北鄰 敷島町二十番地

永盛長 電話六六三七番

愛仁醫院

啓者本院長前同孟天成君開設博愛醫院現已解散另在公議會後設立愛仁醫院特此佈聞

內外科 產婦科 小兒科 花柳科 耳鼻科 眼喉科

院長 郭進木

大連市西崗久壽街

珍貴壽材廉價出售

本工廠自運南方福建楠木徑木杉木由名匠精造壽材定價從廉分爲元亨利貞四種價洋由壹百六拾元起至六百元又特備上等數百年頂大楠木獨副壽材每具四塊由名師製成雕漆完備可自由配裝價洋由貳千五百元至三千元凡欲購貴重壽材者請惠臨

大連營部通代理店者生利呢絨號接洽可也電話七六〇〇番

工廠 大連榮町外地新順昌內 電話五九九二番

福康壽材店

戒除阿片煙癮 六百零六藥針 花柳病皮膚科 內外科婦嬰科 耳鼻喉科眼科

病室設置 入院隨意

協和醫院

院長 劉景仁 電話四〇四一番

大連市大龍街四十五番

驗製半夏

本盧驗製半夏二十餘年功效神速久爲各界推許稱爲止咳痰化之聖品專治久咳失音不爽氣逆多痰々中帶血痰迷心竅咳傷肺液肺痿喉痹痰因咳遺精久咳成癆傷風咳嗽濕鬱寒痰猝然痰中突起痰核痰迷痰厥等症以上諸症無論新病久病男子婦女以及白藥無功之類服後立能轉危爲安著手成春萬無不愈之理其功用之大奏效之速爲普天下第一聖品尤妙有補之功無尅伐之弊故服過者咸稱常服有揚清激濁之功◎價目每大盒現大洋二元四角每小盒現大洋二元二角每打現大洋十三元二角大盒加倍◎如係孕婦嬰孩另製參燕潤肺半夏露功力和平且易入口每大瓶現大洋二元每小瓶現大洋一元二角◎奉天省公署東首瓣香廬藥房

化痔仙丹

痔瘡之種類甚多有牡痔牝痔脈痔腸痔血痔氣痔之別究其患痔之原因大都濕熱下注房勞過度以致筋脈橫解濁氣脫泄成瘻成塊或痔瘻或痔痛有爲痔膿血淋漓管長數寸黃水菜血脫肛疼痛者爲漏本主人得家傳秘法虔製此丹無論新痔舊痔內痔外痔漏瘡結核成管脫肛流血痛癢極危之症連服一料亦可斷根不發百試百驗每瓶現大洋一元每日三次繼續數十年積之病服一料亦可斷根更無外痔另有去管膏每料五瓶現大洋二元◎奉天省公署東首瓣香廬藥房

扶陽固本丸

此丸係天士新發明之補腎純採雄火水美各獸之睪丸精髓相學十推獎故與市井牟利者實有霄壤之別無論老年少年所患陽萎之症多年不愈速服此丸無不藥到病除復壯筋骨補精血身體虛弱腰膝酸軟下元虛寒多夢遺精早洩過度精竭不耐久戰陽萎不舉精寒不孕◎價目每盒大洋二元以上各藥外埠函購一律另加寄費

△奉天城內省公署東頭胡同 瓣香廬藥房

…時刻表
…一月一日改
…線

9.00 8.06
4.00 11.00
9.12 8.10
4.16 11.14
9.14 8.11
4.18 11.18
9.26 8.19
4.30 11.29
9.31 8.24
4.32 11.32
11.15 4.40
6.40 1.10
11.22 4.41
6.54 1.13
11.31 —
7.06 1.22
11.50 5.03
7.30 1.40
12.00 5.10
— 1.45
1.00 5.56
— 2.53
1.33 —
— 3.27
2.50 7.16
— 4.45
3.57 7.24
4.55 7.33
8.25 7.46
8.26 8.15
3.45 5.50
— 8.47
4.16 6.28
8.29 9.19
4.50 7.15
9.00 10.00
7.00 11.30
4.10 8.40
7.32 12.08
8.03 9.35
— 12.39
5.48 10.16
8.14 1.00
6.18 10.47
— 1.33
7.05 11.34
6.45 1.39
— 11.45
3.00 —
1.30 —
10.16 3.33
— 2.19
10.54 4.19
3.16 —
11.00 3.25
— 6.15
— 4.57
3.47 6.37
11.19 4.55
3.57 6.4
11.21 5.0
4.00 7.8
12.38 6.37
5.56 9.01
12.40 6.38
6.00 9.02
12.48 6.50
6.13 9.1
12.49 6.5
6.18 9.1
1.00 7.0
4.35 9.2

撫順
9.40 12.40
6.50 9.55
11.15 2.1
8.2 11.4
9.35 12.1
6.40 9.0
11.05 1.4
8.10 10.5

洮昂時刻

北行 洮南開 白城子到開 …
南行 昂昂溪開 大興到開 …

發行人 編輯人 印刷人

上海大戲院

十九號起

開映

中國武俠偵探巨片

奇峰突出

此片內容比「無名英雄」還要驚奇 懸橋躍車 岩頂格鬥 從窗飛出 令人觀之 拍案叫絕

理想的文化調味料

味の素（味之素）

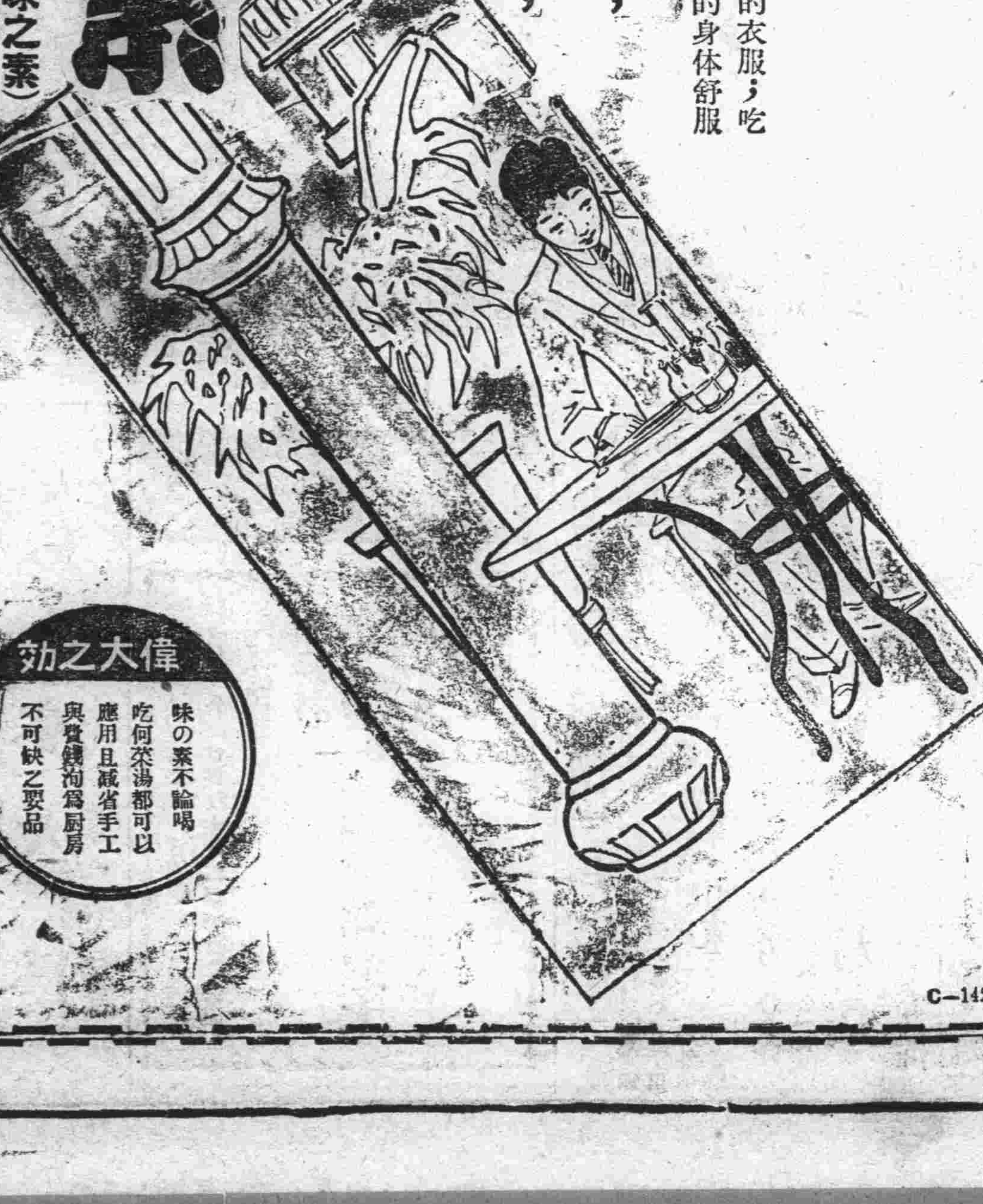

衣食住

衣食住是人所離不開的：穿輕暖的衣服；吃精美的食物；住高大的房屋；人的身体舒服自然強健，就無病無災了。但是飲食一道比衣服房屋更要緊，不但材料須要精選，而且還得用味の素調和口味使人多進飲食，纔能合養生之道哪。

偉大之効

味の素不論喝吃何菜湯都可以應用且減省手工與費錢洵爲厨房不可缺之要品

C-142

在君自擇

吾人辦事、無不喜其成功而畏其失敗、然事在人爲、如有充分精神由正軌行去、無不成功、所懼者惟精神不濟耳、欲求精神充足、必先除康健障礙、疾病乃康健之敵、腎病爲百病之源、棄腎病即所以除百病、故腎病在、則辦事少興、難期成功、腎病除、則精神充足事無不成、成功失敗、在君自擇耳、

欲除腎病、須有靈驗藥品、方能達目的、第威德補腎丸乃盡善盡美之腎病惟一靈藥、無論其病如何年久烈劇、服之無不效驗如應、此服過者早已洞悉者也、君如覺腰酸 背痛 小便赤熱 小便短少 骨節疼痛或患風濕 遺精 便濁 膀胱便溺症等、即腎病之初步、當速服第威德補腎丸、定能如願以償也、

第威德補腎丸各大藥房均有出售

東三省獨家經理

源來盛洋行 營口

白蝙蝠牌火油

大連市駿河町

油質精良 光明耐煉 烟味絕少 價格低廉

總經理德合盛 (長電話五八三六番)

本社電話
接洽廣告 四〇三四番
編輯事項 七五一三番
本埠訂報 四〇四二番

本律師專辦本埠鄉屯一切民刑事訴訟（凡商業賬目借貸及鄉屯土地不明糾葛等事均係民刑事件）如荷委託格外迅速不誤

辯護士 法學士 **岡野勇**

事務員兼通譯 李左泉

大連紀伊町六十五番地（電話三三四四番）

啓者敝工廠製造各種錫印方皂廠印條皂紅サクラ皂己拾餘載矣凡爲各埠所適用茲爲振興實業起見特聘歐美化學家之技師不惜巨資採辦優等皂料研究配合製成純良鴻禧金雞美人雙獅等各樣香皂其餘他牌不及備載其皂氣味芬芳精美優秀不但除垢善於滋容潤顏誠衛生之妙品也仕商惠顧敝工廠竭忱歡迎兼代理美商卜內門各種硫料子火礆顏料靛油等貨恐未週知特此佈告

大連市惠比須町二九 電話七九八九番 振替二八五四番

源增興工廠謹啓

華文打字機

▲一分鐘可以打五十個字▲

▲一架機器能代三名書記▲

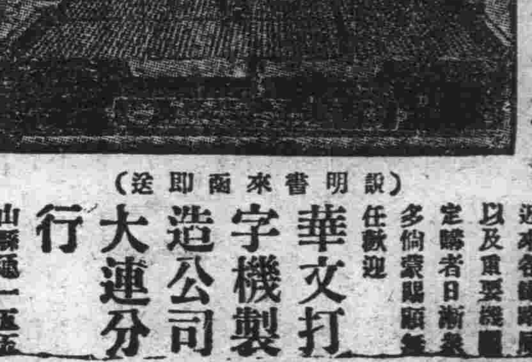

（說明書來函即送）

近來各鐵路局以及重要機關定購者日漸多倘蒙賜顧無任歡迎

華文打字機製造公司大連分行

山縣通一五五 電話八四七一